臺灣日日新報 夕刊
十二月二十一日
發行所 臺灣日日新報社
(第二版)

濃厚肝油 糖衣ビオスボン 台北 藤田本店

逃げる敵軍を挾撃 山西省境へ追撃戰

晉冀察の大殲滅戰

【石門二十一日發同盟】晉冀察の大掃蕩戰に多大の戰果を擧げた鈴木、松山、小野田、高浪、小漢、長江、乾の各部隊は直に反轉して附近一帶の掃蕩を行ふと共に包圍網を脱出して逃げる敵の殘敵を急追し山西省境へ向つて追撃戰に入つた
一、鈴木部隊は阜平東南方に突入して城頭高く皇軍の日章旗を掲げ息つく暇もなく進撃を續け阜平西方四十粁西下關に於て二十日省境方面より突進せる櫻井部隊と緊密の握手を行ひ附近一帶の掃蕩に入つた
一、小野田部隊は二十日阜平西北方二十粁大教附近に進出續いて西方に向ひ急進を續け北方より南下中の櫻井部隊と呼應して山岳内へ敵を殲滅中
一、高浪部隊は十九日阜平西南方二十粁陣南莊、易家莊附近にて約五百の敵に遭遇これを擊破して多大の戰果を收め更に二十日長驅して陣倉(阜平西南方五十粁)附近に進出續いて二十一日本道溝河の狹隘なる河谷を西方山西省境に向つて追撃中
一、杉山部隊は十九日鈴木部隊に續いて阜平縣城に入城城内及び附近一帶の敵抗據地の掃蕩戰に入つた
一、西方より省境山岳地帶の險を突破して東進中であつた櫻井、島井、河野、板谷の各部隊は各所の敵を擊滅しその據點を覆滅しつつ西進の各部隊と緊密な連絡を保ち掃蕩を行ひつつあり
一、北方より新たに戰場に馳せ參じた阪本部隊は二十一日下莊南(靈邱東南四十粁)に進出附近一帶の敵は既に退却行くところ算を亂して潰走の有樣である
一、木築部隊は十九日北方より走馬驛附近に進出し二十日は馬莊に據れる數百の敵を擊破し附近を掃蕩中
一、乾部隊は淶源東南三十粁の銀坊を陷れ二十日峻險なる山越えを行つて李家寨子の敵陣地を覆滅し次で南方へ進出中
一、長江部隊は少數の敵を擊破しつつ二十日李家寨子を占領更に西方へ急進を續けてゐる
一、乃美部隊は二十日胡家莊を占領した後更に北進中

秋浦縣城を完全攻略

江南八郎湖附近の殘敵掃蕩

【〇〇二十一日發同盟】わが軍は新戰術の先鋒を試し二十一日拂曉突如江南八郎湖附近三角地帶の敵剿滅戰を敢行し同日午後四時には早くも東流南方二十五粁秋浦縣城を完全に攻略、引續き殘敵を急追し掃蕩に急追中である

御諮詢案に對する樞府審査一切終了

二十七日本會議に上程

【東京二十一日發同盟】樞府第二回審査委員會は二十一日午前十時より宮中で開會政府側より原鈴木正顧問官以下各顧問官、政府側より東條陸相、及川海相、松岡外相、河田藏相、村瀬法制局長官出席前日に引續き御諮詢案に對する審議に入り各顧問官と松岡外相、東條陸相、河田藏相その他政府委員との間に質疑應答が交はされ正午一旦休憩午後一時半再開審議を續行し同四時十分散會政府側は退席して樞府側のみ居殘り重要協議を遂げ同四時六分散會したが本案件に對する樞府の審査はこれをもつて一切終了し來る二十七日の定例本會議に上程することになつた

內務省の新規豫算

【東京二十一日發同盟】二十一日の第五回大藏省豫算査定會議は午後七時半より藏相官邸に開催、內務省所管新規要求に付き査定、同十時半散會したが內務省の新規要求額中承認された主なるもの次の如し(單位千圓)

一、防空資材整備費補助に要する經費 四、三〇〇
一、經濟統制に伴ふ警察機構整備に要する經費 四、九〇〇
一、警防團補助に要する經費 一、五〇〇
一、町村吏員充實助成經費 七、五〇〇
一、町村吏員互助施設助成に要する經費 一、〇〇〇
一、臨時地方費の增加 九、四〇〇
一、北海道拓殖費 三二、〇〇〇

尙治水、土木費については總要求額が多額に上るのと物動資材關係を考慮しいづれも留保され次官會議において再檢討されることになつた

而して文治各省豫算は二十二日の大藏省所管の査定をもつて一應終了するが陸、海軍兩省の一般會計豫算の査定は全部出揃はなかつた

艦載機の奧地爆撃行(海軍省貸下)

査定留保重要費目

廿八日に次官會議

【東京二十二日發同盟】大藏省に於ける明年度豫算の査定を二十二日の大藏省豫算の査定を以て文治關係省の分を終了するので來る二十八日の次官會議に於いては査定の留保された各省の重要費目に就いて慶瀬大藏次官より一應說明の後大局的見地に立つて更にこれを檢討することとなつた、同今議會に提出さるべき法律案に就いても同日の會議に於いて各省よりこれを提出協議することとなつた

定例閣議

【東京二十五日發同盟】二十二日の定例閣議は午前十時半より首相官邸に開催、橋田文相より來る二十六日東京女子高等師範に皇后陛下行啓あらせられる旨報告をなし次いで星野企畫院總裁より昭和十五年度第四、四半期並に十六年度物動計畫の概要及びこれが見透しにつき報告あつて後に金光厚相より職業部を「局」に昇格し勅下の緊要施策たる職業紹介對策に積極一的に乘出すこととなつた旨報告これを決定した

金融懇談會

質疑應答

【東京二十一日發同盟】日銀主催の信託、生保、特殊金融機關關係の金融懇談會は二十一日午後同行本店に開かれ、結城總裁の挨拶に次ぎ民間側と大藏、日銀當局との間に銀行等資金運用、中小金融問題等につき左の如き質疑應答が行はれた

一、銀行等資金運用令 松隈銀行局長より運用令施行規則(省令)は二十二日公布される運用規則中には金融界の要望が施行規則中にも參酌した積りである、明年一月からの同令實施に依り流動資金貸出が窮屈になるといふやうな心配を持つ向きもあるが前年貸出實績のないものについても同種事業會社の例と睨み合せて考慮する等金融界の實情を十分考慮して運用の適正を圖る積りである、然し實績主義を濫用して事業會社が貸溜等を行はぬやう金融機關としては十分愼重な態度を採り資金運用令の趣旨に協力すべき旨要望した

一、中小金融問題 松隈局長より國民厚生金庫につき說明中小金融問題に關する協力を要望した、出席者側からは金融機關としては國策事業以外の一般中小企業に一層積極的に協力する意向を表明すると共にこれが疎通の圓滑を圖る爲め政府に於て損失國家補償等特別の施設を考へ

緊張する土耳古

萬一に備へ國防に腐心

【イスタンブール廿一日發同盟】トルコ政府は現下の國際情勢に鑑み二十一日より全國的に緊急防火策を實施し、ガソリン節約の爲め自家用車への給油を一切中止し國內全線に亙り一部旅客列車の運行を中止して專ら國防の輸送力增大を圖る等着々萬一に備へてゐる

トンキン地方、米の敵性行爲

日佛印當局痛く憤激

【ハノイ二十一日發同盟】日、佛印の國際關係が日を追つて深化するにつれ米國の對日態度は益々露骨となり殊に最近トンキン地方に於ける妨害的な諸行爲には日本軍現地當局は固より佛印當局を痛く憤激せしめてゐる、その一例として現在ハイフォン埠頭倉庫附近に山積の日本軍使用燃料を我方では日佛協定に基き同市郊外にある元ヂヤイナーシンジケート倉庫及び構內に搬送せんとした所ハノイ米總領事の意向なりとして在ハイフォンのアメリカンシンジケート上り使用拒絕を申入れ來つた、佛印當局としては該アメリカンシンジケートは中國運輸公司が日本軍進駐後俄に賣却したものであること明瞭なる爲めその存在を認めず燃料搬送は續行されてゐる、佛印側に於ては右運輸公司があるが同公司は重慶政權の指令に基き佛印に於ける支那輸送機關の代表者蕭某の代理人に依り各種軍需材料の輸送を行つてゐたが進駐直後各資を米國人シヤンドに賣却して輸送を急務中のものである

獨機二千の編隊

英本土を大空襲

【ベルリン二十一日發同盟】D・N・B通信の傳へるところに依れば獨空軍は二十日夜から二十一日の拂曉にかけ未曾有の英本土大空襲を敢行、右空襲に參加した獨機の總數は實に二千臺に及んだと云はれる、獨機は無數の小隊に分れて全英各地に焼夷彈の雨を降らせたがリヴァプール、ブリストル等イングランド西部各地の港灣その他軍事施設の被害は特に甚大を極めた模樣である

伊空軍の活躍

希臘、マルタ島、北阿戰線

【ローマ二十一日發同盟】伊軍司令部發表
一、伊空軍は二十日ギリシヤの各空軍基地並びにピンドス山脈のトリカラ地方並びにコリッツア戰線の敵軍上空に對し爆擊を行つた
一、伊空軍編隊はマルタ島を爆擊し飛行場並びにラ・ヴァレッタ海軍工廠に爆彈を投下大火災を生ぜしめた
一、北アフリカ戰線に於いて伊空軍編隊は優勢なる英空軍と遭遇空中戰の結果グロースター型戰鬪機四機、ハリケーン型戰鬪機一機、ブレンハイム型爆撃機一機合計七機の敵機を擊墜し我方も爆擊機三機を失つた
一、伊空軍の他の編隊は二十日エジプトのアレキサンドリア港マルサマトルー其他飛行場並びにカイロ附近の鐵道施設等を爆擊した

獨快速艇の大戰果

英艦船擊沈二十一萬噸

【ベルリン二十一日發同盟】獨軍司令部發表
一、我軍快速艇の大膽勇敢な攻撃によつて英國方面に於ける敵艦船擊沈總噸數は驅逐艦六隻、潛水艦二隻を始め合計二十一万二千噸に上つた我方も敵驅逐艦の爆擊に依り快速艇一隻を失つた
一、我空軍編隊は十九日夜ロンドンを爆擊、更にウエイマス、サ[illegible]

ホイド英空軍中將

伊軍の捕虜となる

【ローマ廿一日發同盟】英近東軍司令部附ホイド空軍中將はウエリントン型長距離爆擊機に搭乘、伊領シシリアに不時着しホイド空軍中將は他の乘員六名と共に伊軍の捕虜となつた旨二十一日伊軍司令部より發表された、右捕虜の中にはチューダー中將の外少佐一名士官三名が含まれてゐると云はれる

【ロンドン二十一日發同盟】確聞するに英近東軍の空軍副司令官に新任されたオーエン・チューダー・ホイド空軍中將は任地アレキサンドリアに向ふ途中地中海に於いて行方不明となつた

"そんなに敗けてない"

英首相下院に戰況報告

【ロンドン二十一日發同盟】チヤーチル英首相は二十一日の下院秘密會議において現下の戰況について左の如く述べた
現在地中海では二つの戰爭が行はれてゐる、その一つはエジプト及びスエズ運河の防衞戰であり、他の一つはギリシヤ戰爭である、英國はこの兩局面を同時に考慮せねばならぬ、われわれはこれまで蓄積した資材をもつて友好的に對ギリシヤ援助をなし同時にエジプト及びスエズ運河を防衞するであらう、今までの所戰爭は完全に武裝せるドイツと四分の一乃至半分しか武裝してゐない英國との間に戰はされて來た、然もわれわれはそんなに敗けをとらなかつた、今はわれわれが敵と同等の武裝を必要とあらば敵以上の武裝をなすであらう時の來るのを待つて全姿をもつて期待してゐる

"米と協調"

英皇帝の演說

【ロンドン二十一日發同盟】ジョージ英皇帝は二十一日サザンプトン、ポーツマス各港の港灣施設及びその他軍事主要施設に爆彈の雨を降らせた[illegible]

英の對ソ提議發表

【ロンドン二十二日發同盟】ハリフアックス外相は二十一日上院に於て最近の國際情勢一般に關し演說を行つたが特に對ソ關係に言及英國はソ聯に對し
一、通商協定の締結
一、ソ聯のバルト三國併合に依つて生じた各種問題の友好的解決
一、英ソ兩國間の政治問題につき一般的性質を持つ協定の締結
を提議した旨を初めて正式に發表した、然して同外相は右提議の成否についてはソ聯がこれら提議を受容れるだらうと信ずべき相當な理由があると確信の程を披瀝した

今期新式製糖

【東京二十二日發同盟】糖業聯合會では過般來風水害を中心とした糖業豫想を發表その後も引續き各社の實情を調査中のところこの程新式製糖豫想を發表せられた、第一回豫想一千八百八十四萬五百五十七萬二千擔、步留十二パーセント六と發表せられた二百五十七萬二千擔、步留の十二パーセント

翼賛會實踐要綱

參與會議、聯合會で協議

【東京二十二日發同盟】地方支部常務委員の顏觸れも決定し中央地方を通ずる組織が一應整備された　ので大政翼賛會は來る二十六日初の常任參與會議を又二十九日常任總務との聯合會を開き
一、翼賛會實踐要綱
一、地方支部組織に關する件
一、常任總務會並に常任參與會の運用方針
等について協議をする事となつた

愈よ獨羅會談

【ベルリン二十一日發同盟】羅馬尼亞國際會議出席のアントネスコ・ルーマニア首相はストールザ外相と共に二十一日午前十時十五分ベルリン・アンハルター驛到着、此地での豫定であるがD・N・B通信は一行の豫定について次の如く報じてゐる
二十二日午後外務省に於いてリッベントロップ外相と第一回會談を行ひ引續き總統官邸にヒトラー總統を訪問の豫定である

羅首外兩相獨逸に到着

【ベルリン二十一日發同盟】ハンガリーの三國同盟加入とともに話題の的となつてゐるアントネスコ・ルーマニア首相はストールザ外相を帶同、ファブリチュ駐ルーマニア獨公使とともに二十日夜ブカレストを出發訪獨の途に就いたが二十一日午後デルンベルグ駅頭歡迎の下の出迎へを受けウイーン東方ブリュック・アン・デル・ライタに到着國境内に入つた

向井經濟代表歸國

【バタヴイア二十二日發同盟】日蘭會商經濟代表として去る八月蘭印に赴いた三井物產會長向井忠晴氏は二十二日バタヴイア出帆の淺間丸で歸國することとなつた

一、社債問題 起債市場相場として日銀側より出席者に對し社債買入れとして生保に[illegible]

內閣辭令

【東京二十一日發同盟】
任內閣情報部參與官 山梨陸軍少將 久山 秀雄
命內閣情報部第一課長

人事

▲獨逸參與氏(前政府聯盟)廿一日空路着京
▲鈴木啟三郎氏(興亞院事務官)廿二日
▲山內卓郎氏(東拓殖產南洋興業)來臺中の所廿三日內地へ
▲飯山太平氏(日本油脂取締役水產部長)廿一日南部より歸北
▲佐藤榮一氏(台灣鐵道部)廿二日夜行で屏東へ、廿七日夜
▲仁科一男氏(東亞海運基隆支店長)廿四日午前九時七分臺北驛、基隆丸にて赴任
▲島田左二氏(新任臺銀大連支店支配人)廿八日基隆丸にて內地經由赴任
▲田邊利司氏(臺灣ペルプ支配人)廿一日臺北
▲鵬江原之氏(大成火災取締役)廿六日高砂丸にて歸臺
▲江藤昌之氏(朱糖拓新務課長)二十一日高千穂丸で歸京、同日

無絃琴

▲大政翼賛會地方支部の顏觸れが大體決まつたやうだが、地方々々によつて多少色彩を異にするのは推薦人たる地方長官の個性の相違に因るものと思はれるが[illegible]

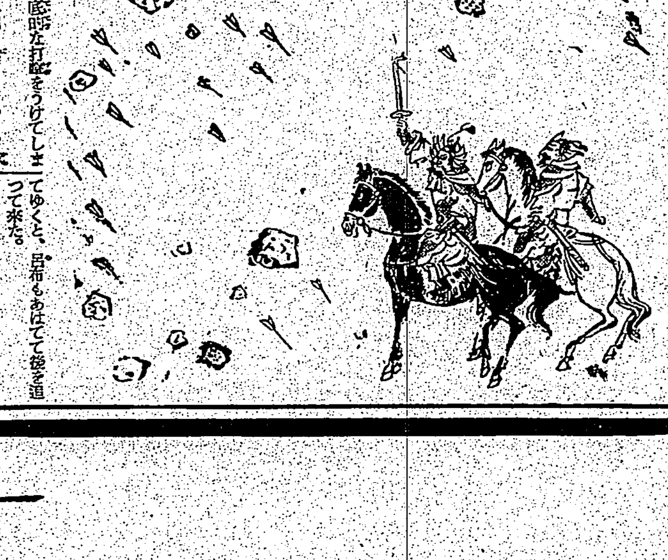

三國志

(出廬の巻)

吉川英治作
矢野橋村畫

(355)

奇計 (一)

「はてな？」
呂布は漸く氣がついた。
同時に、相手の軍勢の中でも、
「敵を引け。ぞ共しずまれ。」
もしや相手は味方ではないか。否
操の軍とも思はれぬふしがある」
と陳宮の姿が顯としてゐた。
「馬鹿つ。同士討だつ」
呂布はどなつた。
けれど、さう氣がついたのがすでに遲い。双方とも夥しい死傷をした。
[illegible]

急性慢性淋疾
中耳炎・面皰に
四基十一基ズルフォアンミド劑
スアフタメィール
內地定價 三〇錠入 一圓五〇 六〇錠入 三圓
東京銀座 資生堂

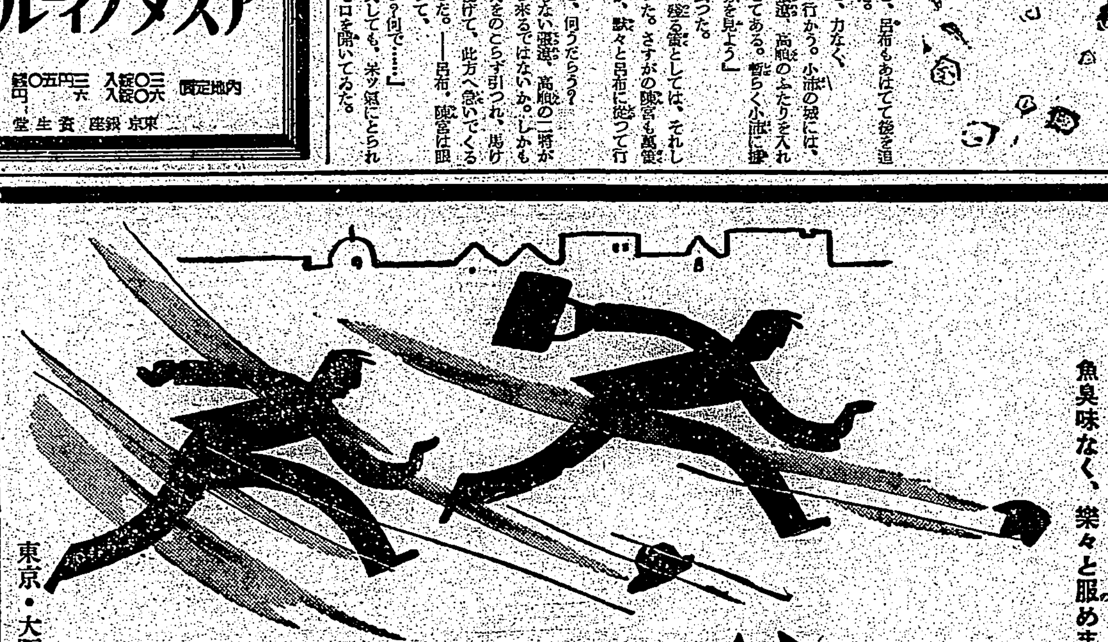

向寒季に
ハリバ
向寒季の保健劑としてハリバが奬められます。濃厚なADを油塊のまゝ小豆大の糖衣粒としたもの、每粒のAD單位が正しく且つ均等で、大人一日二－三粒魚臭味なく、樂々と服めます。
會社でも工場でも…
東京・大阪 田邊商店
百粒…二圓五十錢
五百粒…十圓五十錢

かぜ引き易い人に
ビタミンAD劑
腺病體質の人が、これからの寒さに向つて健康で過すにはまづ皮膚や呼吸器粘膜の防壁を強靭にして"かぜ"その他の病氣に侵されぬ強い抵抗力を培ふことです。
…それには日ごろかぜを引き易い人は日光に親しみ、紫外線を浴びるのも良いが、ハリバで脂肪性のビタミンAとDとを補給することが最も簡便且つ効果的です。Aは上皮に潤性を與へて強化し、Dは紫外線浴と同じ樣な効きめがあるからです。
HV 1071

一萬若人の式典
令旨奉戴二十周年を記念して 臺北で全島青年團大會

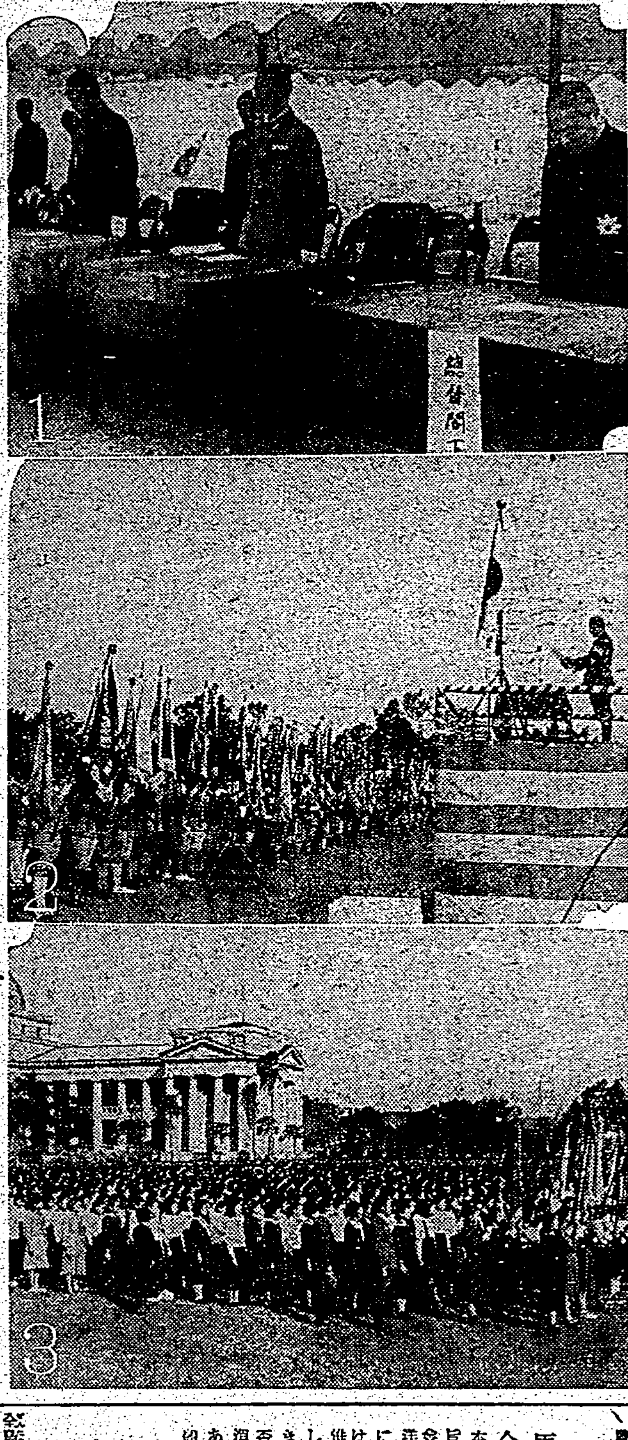

若人の意氣を顯揚 ①大會に參列の小林總督、軍司令官代理牧大佐、馬公要港部司令官代理酒井海軍武官の順 ②中島君の宣言文朗讀 ③會場を埋めた若人の群

目出度き紀元二千六百年、欽讓ある令旨奉戴二十周年を記念する此の秋、此の日、二十二日朝臺北新公園の樹樹も芝草は晩秋とも思へぬ明るい日射の下

榮光 に一入光を増して居た、此の日茲に集ふ全島の男女若人九千九百六十名、國家非常の中に凝たる意氣を胸底に秘め……

國長の式辭

祝辭

軍司令官祝辭

昭和十五年十一月二十二日 臺灣軍司令官

馬公要港部司令官の祝辭

昭和十五年十一月二十二日 馬公要港部司令官

總督の告辭

昭和十五年十一月二十二日 臺灣總督

宣言

昭和十五年十一月二十二日 全島青年團大會

職域奉公の體驗談
八代表が壇場で說く

1、團體部としての苦しい體驗 北部公園國民學校

2、羽毛の利用に就いて 臺北州、石碇女子青年團

3、馬產と畜産 花蓮港廳、林田青年團

4、甘蔗作に一等賞を得るまで 高雄州、潮州青年團

5、臺北州、新竹州、大坡青年團 黄如珠

6、我等の愛國運動 加路蘭青年團 古運金

7、婦人の手 臺中州、大林女子青年團

8、我が國の活動狀況と愛國者 臺南州、青年團 李

演習は終って 堂々分列式
新竹州下若人の聯合演習

英靈喪の凱旋

松崎氏無言の凱旋

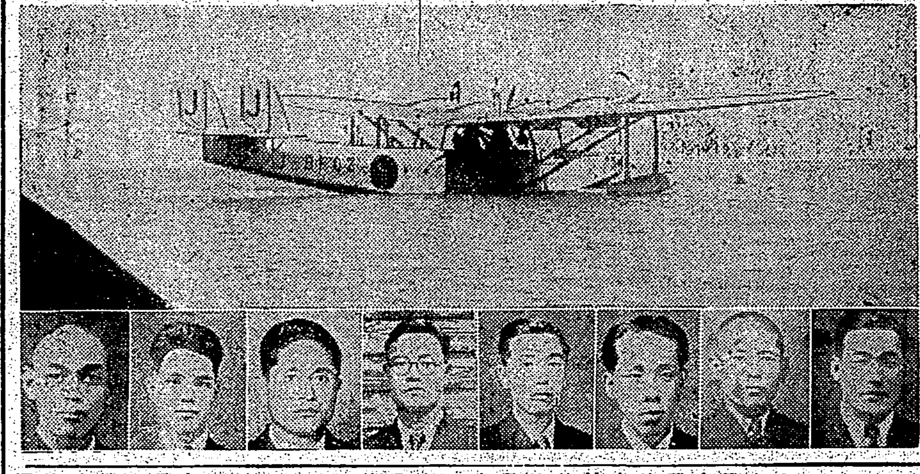

綾波號壯途につく
淡水飛來は二十五日

綾波號から第一報

一位は繪本"桃太郎"
子供さんの好きな本の調査

北一師附屬で 兒童創作品展

西園寺公の容態
食慾なく相當憂慮さる

聖紀奉祝體育大會

日本主義青年全國會議との連絡打合

西本願寺で光瑞會

自轉車に注意あれ

二つのハイク

五指山行き

尖山湖行き

定期航空

あすの天氣

謝失火御見舞
臺北市太平町三丁目 保證責任 臺灣茶共同販賣所 販賣組合

臺日案內

書籍 書籍買入 野田書房
醫院 性病科 永吉醫院
寫眞 印畫紙
日光ヘロタイプ器入荷
現像燒付引伸
中古カメラ高價買入
內地土產 シャボンと白柚 矢野商店
時計眼鏡 和田はメガネ専門
メガネ 日光堂
メガネは金光堂
メガネ
金融 電話商品券 三成社
ラヂオ器械 ラヂオ十ケ月月賦
洋服 婦人服地新荷着
國民服背廣オーバ
洋裁附屬品新荷着
婦人服地新荷着
國民服は二葉屋
レインコート
北蓄音器 タイヘイレコード
藥種商 肺炎 梅肉エキス 榮養に血肉エキス ワーミン ドラミン 梅肉エキス
自轉車 自轉車
雜件 セクショナル書架 特許商標 岸喜 新古日本刀賣買 冷藏庫修繕 改姓名 ラワンベニヤ板 エ、鑛業用金網 フスマ張替 メタル優勝旗 ネームプレート 婦人帽手袋新荷着

長男清之儀永々病氣ノ處本日午前二時帝大附屬病院ニ於テ死去仕候間生前辱知各位ノ御厚誼ヲ拜謝シ此段謹告仕候
父 成田清晉
成田讓太郎
森野可啓助
宮ノ口定理
井倉幸三郎
大野國太義
平田太郎
太田嵯佐
杉崎鑛市
木浦德清
柳村榮太次
谷口三郎
江原節嚴

父祐三郎儀…
男 中村文祐
中村義祐
建部專八
小橋豐起
辻畑三省
田中泰輔
儀一郎

北投溫泉 松葉ヶ丘第二回分讓 住宅地
眞價を語る第一回 驚異の賣行!
溫泉水道 電燈付 坪七圓ヨリ
場所 北投街役場ノ東烏尖連峯南麓、松林ノ緩傾斜面
交通 汽車・ガソリンカー・局營バス・巴バス 北投驛前街役場東へ徒歩十六分
一區劃 二百坪乃至三百坪前後
拂込 第一回拂込三割 詳細は御申込次第說明書御送り致します
總坪數 一萬三千餘坪
サービス 現場御視察の方に往復賃金の無料サービス致します
賣出期間 愈々締切期日切迫す…… 御視察を乞ふ……
案內所 1.本社(御成町市場向角タツミ屋二階) 2.現場案內所(北投驛前)

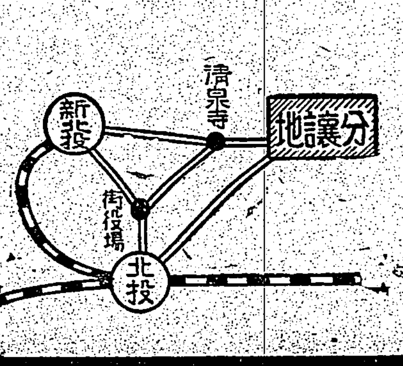

台北市御成町二ノ一〇 朝日土地住宅株式會社 電話四三八〇番・振替口座九〇六番
無限ニ豊富ナル泉源ヲ占有スル朝日經營地即賣!

家庭

風邪の原因と豫防法

☆…臺北市衞生課發表

風邪と云ふ言葉は醫學上の專門語ではなく、外界の氣溫氣濕の急變に際して最も惹起し易い種々な疾患の症狀に對して用ひられる一つの常識語とも云ふべき言葉である。從つて一つの獨立した疾患を云ふのではない。普通一般に風邪と云はれて居るのは、體溫調節の不調より起る種々なる症狀、例へば頭痛發熱の場合とか、寒冷なる空氣を呼吸するによつて起る鼻カタル、咽喉カタル、扁桃腺炎、氣管枝カタル等の場合とかをいふのである。そして之等の疾患は外氣溫の低下せる時節ち冬季に最も起り易いのは勿論であつて、風邪と云へば冬季を聯想せしめるのも亦尤もな話である。

其他或種の寄生物の傳染によつて起ると考へられてゐる流行性感冒なるものもあるが、其病原體に就ては學者間に種々論議され、未だ確固たる斷定は下されてゐない。

原因　流行性感冒の場合は勿論、或種の寄生物が其原因をなすであらうと考へられるが、普通一般に云はれてゐる風邪の原因としては氣溫氣濕の急激なる變化と云ふことが主なるものであらうと思ふ。

そこで先づ知らなければならぬことは我々の體溫調節機能と氣溫氣濕が如何なる關係にあるかと云ふことである。

元來健康人は常に一定の體溫（攝氏三十六度五・六分前後）を保つていくことが必要である。そのために身體內で生成された不要の體熱は皮膚面及呼吸に依つて外氣中に放散されるのである。この體熱の生成と放散との均衡を保つやうに調節する器官は神經系統であつて、其調節の中樞は腦にある。そこで若し身體內に過剩の熱が生成された時、例へば烈しき筋肉運動を行つた場合の如きは、腦髓中樞の命により皮膚神經が之に應じて皮膚の血管を擴張せしめ、汗を分泌せしめ、呼吸數を增加せしめる等、あらゆる方法によつて過剩熱を外氣に向つて放散し、以て一定の體溫を保つのである。又之と反對に身體內で生成される熱量よりも外氣のために奪はれる放散熱の方が多い場合、例へば寒冷の時等は皮膚神經の作用により皮膚の血管は緊縮して出來るだけ體溫の放散を防ぎ、同時に我我に寒さと云ふ感覺を起さしめて積極的に體溫の放散を防止せしめるのである。このやうに體溫調節機能が圓滑に働くことによつて、我々は常に一定の體溫を保ち、健康を保持し得るのであるが、しかしこの體溫調節機能が圓滑に働いていくにはやはり外界の氣溫氣濕が適當であることが必要である。といふのは體溫調節機能にも一定の限度があるからである。

體溫が放散される外氣の溫濕度が餘りに低過ぎる時、或は餘りに急激に變化した時は、この調節機能の限度を超えて體溫を奪つて仕舞ふに至り、體溫調節の均衡が破れてその結果疾病と云ふことになるのである。

例へば暖かき室內より急に寒冷なる外氣に觸れた時よく風邪をひくのは、溫度の急變のため調節機能が十分に其能力を發揮するまでに體溫の方が先にどん／＼奪はれて、體溫の調節に異常を來すがためである。

このやうに我々の體溫調節機能と外界の氣溫氣濕とは密接なる關係を持つて居るのであつて、外氣溫の急激なる低下のため、體溫調節機能に障害を來した時に所謂風邪に罹患するのである。其他濕度の低い寒冷な外氣を呼吸するによつて局所の粘膜に炎症を起し、鼻カタル、咽喉カタル、氣管枝炎、扁桃腺炎等罹患するのである。この際外氣中の塵埃及び細菌がその炎症の一大原因ともなり、又症狀を惡化せしめる原因ともなり得るのである。要するに風邪の原因となるものは氣溫の急激なる低下、空氣の乾燥、空氣中の塵埃及細菌等が主なるものであらうと思ふ。

しかし風邪に罹患すると否とは各個の體質力、抵抗力の差異によつて異るのは勿論である。

豫防方法　先づ第一に考へられるのは體質力の相違である。これは風邪の場合のみでなく如何なる疾患に際しても、さうなのであるが、同じ寒風に曝されても自分は風邪に罹患し友人は相變らず元氣でゐる場合がある。これは體質の相違で已むを得ないやうに思はれるのであるが、決して諦めるには及ばないのである。餘り體質の旺盛でないものでも心掛け一つで十分に抵抗力を增進せしめ風邪を防止することが出來るのである。

一、日光浴　今まで風邪に罹り易かつた人が海水浴に行つた其年の冬は風邪に罹らなくなつたと云ふ話はよく聞くことであるが、これは紫外光線を十分に受けたことと、海水を浴びることとに依つて皮膚の抵抗力を增し、健康が增進した結果である。

日光浴をして紫外光線を十分に受けることは只皮膚の抵抗力を增すばかりでなく、種々なる點より全身の抵抗力健康力を增すのであつて、風邪に罹り易い虛弱な體質の人は是非とも日光浴を御奬めしたい。然しこの際に注意したいことは一度に長時間の日光浴は反つて種々なる障害を起す恐れがあることである。それで其人の體質に應じて時間を加減しなければならないのであるが、要は日光浴をした後あまり疲勞を感じない程度で止めることと、一日や二日で中止せずに天氣の良い日には常に行ふことである。又四肢軀幹は出來るだけ十分に日光に曝らしめ、頭部を日陰に置くことも必要である。日光光線は紫外線と共に熱線をも含んでゐるのであるから頭部をあまり溫め過ぎることは宜くないのである。

尙普通の硝子越しの日光は紫外線の大切な部分を通さないから其效果は少い。

二、冷水摩擦　冷水摩擦を行ふことによつて皮膚の血管は擴張收縮する機能が甚だしく敏活になる。從つて急激な外氣溫の低下に際しても、それに應じて直に體溫調節を行ふことが出來、風邪に罹らぬこととなるのである。要するに冷水摩擦は皮膚の抵抗力を增加せしめ健康を保持する一つの鍛錬方法である。

しかし冷水摩擦は冬季になつて急に始めることは困難でもあり、又反つて風邪をひく原因にもなることがあるから、夏季から習慣づけて行はなければならない、これも健康なる限り毎日缺かさず行ふ事が必要である。

三、乾燥摩擦　これは乾燥した「タオル」又は寢間着の上から直接に手で皮膚を十分に摩擦するのであるが、その效果は大體冷水摩擦の場合と同樣である。これは冬季からでも始めることが出來る。毎日就床直前、起床直後にこの乾燥摩擦を行ふことによつて十分に風邪を防止し得、健康を增進し得るのである。これも是非御奬めしたい。

四、着衣の調節　寒い時に厚着をするのは自然の情であるが、さて一度厚着するとさ程寒くない日でも却々その厚着を脫ぐことが出來ず、知らず／＼皮膚の抵抗力を弱めてしまふことが多い。又あまり厚着したために室內で汗ばみ、外へ出て急に寒さを感じ風邪をひくこともある。

こんなことでは着衣の保溫價値は全くなくなつたも同樣である。着衣は外界の狀態に應じて宜しく調節すべきであつて、寒い時は寒い時で、暖い時は暖い時でそれに應じた着衣をすることが肝要である。元來の着衣の保溫を工夫して外氣の影響を受くることを防ぐが、これらの不注意が之の原因の一つではないかと思はれる。

一度厚着をすれば薄着になることはなか／＼困難なことであるから、出來れば成可く薄着で通す習慣をつけたいと思ふ。それには冷水摩擦、乾燥摩擦等の皮膚鍛錬方法によつて平時より抵抗力を養つて置くことが必要である。薄着である人に限り、風邪に罹患することの少いのは、薄着で居るために抵抗力が自然に高まつてゐるからである。小兒、幼兒は成人に比して皮膚の抵抗力が弱いために風邪に罹り易い。それで親達は兎角厚着をさせ過ぎる傾向がある。子供にあまり厚着をさせたために抵抗力の弱い虛弱な身體に育て上げてしまふ例は世間によくあることである。

元來子供は少々溫かくとも寒くとも平氣でゐる場合が多いのであるから、親達が十分に注意して着衣の調節を計つてやらなければならない。

五、マスク　「マスク」を掛けることは空氣中の塵埃細菌の吸入を防止すると共に、寒冷なる外氣の直接吸引を防ぎ、鼻腔、咽喉氣管等の粘膜を保護する效果がある。

呼吸器系の弱い人は「マスク」を使用することによつて風邪を防止し得るのである。この際注意したい事は「マスク」には成可く清潔なガーゼを常に使用することである。

六、含嗽　含嗽は吸入した塵埃、細菌を洗滌すると共に、局所粘膜の抵抗力を高める效果がある。從つて洗面の際、外出先より歸宅の際には含嗽を勵行することは風邪の防止に效果的である。普通含嗽劑として用ひられて居る藥品は硼酸、鹽剝、明礬等であつて約一%—二%（硼酸三%）の割合で水溶液として使用する。其他一%の食鹽水、三%過酸化水素水等が適用される。

七、吸入　吸入の效果は含嗽の場合と大體同じであるが、鼻腔の奧まで其效果が及び、呼吸器粘膜全部を清潔にする共に、安靜を與へるので、より效果的である。普通吸入に用ひられる藥劑は約一%—二%の重曹水、三%硼酸水、約一%（〇、八—〇、九%）食鹽水等があつて、これに約二%のグリセリンを加へて使用する。一回の分量は一〇〇—一五〇立方糎で十分である。風邪をひいたらしいと思はれる時分は、この吸入だけで風邪を未然に防止する事が出來る場合が多い。特に冬季の寒い日の子供等を人混みの中へ連れて行つたやうな場合は吸入法を行ふべきである。

×

以上豫防の大要は述べたが、最後に一言して置きたいことは、室內の暖房の際は必ず水蒸氣を立たせることである。それは室內の溫度が高くなると共に空氣が乾燥し、この乾燥した空氣は呼吸器粘膜を害し易いからである。其他睡眠、過勞、飲酒等は十分戒めなければならない。

以上要するに風邪に罹り易い人は先づ冷水摩擦、乾燥摩擦、海水浴、着衣の調節、含嗽、吸入及び睡眠、飲酒の節制等、積極的消極的な豫防法を講じて風邪の豫防法を講ずべきであると思ふ。若し風邪に罹つた際は出來るだけ早く信用ある醫師の診察を受くべきであると云ふのは、例へば肺炎、肋膜炎、又多くの疾患の起ることもあり、その初期に於ては風邪の如き症狀を呈するものもあらう。「風邪は萬病のもと」と云はれてゐるのもかうした理由からであらうと思ふ。

新體制の鍋料理

豪華な料理が追放されて、外では美味しいものが少なくなつてきました。さしづめ料理はまづ家庭本位にといふことになり、この冬は家庭團欒に相應しい鍋料理など歡迎されることでせう

よせ鍋　材料えび、いか、青柳、牡蠣、白菜、ぎんなん、三葉、筍、くわゐ、春さめ、松茸、柚子などのうち適宜に手に入るものだけを選んで寄鍋にします。用意としては材料を各々好みにつくつて綺麗にかたちよく盛り合せて卓の上で煮乍らいただきます。これは煮出汁が肝腎で美味しいだしの作り方は水一升に鰹節だし昆布五寸位のもの五本を水から煮て、煮立つた所にかつぶしの削つたもの三匁醬油一勺、鹽一勺を入れて煮たつたのを裏漉しにして用ひます

さけ鍋　材料、鮭、豆腐、葱、白菜、玉葱、松茸、うどん。鮭は牛肉のやうな赤味のところを用ひ、牛肉と同樣薄く切り野菜と共に大皿にきれいに盛りつけます煮出汁は三合、醬油七勺、鹽少々あれば味醂か酒七勺、砂糖大匙二杯を加へて煮立てたものを用ひすき燒風にして鍋を樂しみます。

くちら鍋　材料、鯨、葱、人參、ほうれん草、白菜、す燒きのやうに各々體裁よく切り皿に盛り合せます。昆布だしで醬味を少々つけて煮ながら摺汁で頂きます。この頃は魚も一尾買りで頭がついてきますから、これらの若い肝をとりのぞくと一緒に煮て頂くと美味しくなります

燒豆腐などもよく合ひますから入れるとよろしい。野菜類はあまり煮過ぎないやうにやきやきして煮るうちに頂くとあつさりして美味しく栄養も溜まります

眞綿入りの洋服とオーバー

大谷省三

時代にかなつた服裝への要望は極めて切實に唱へられて居ります。材料に形に、今日の婦人服裝はいかにあらねばならぬか、東都の洋裁家の團體である日本服飾家聯盟では、今日の婦人服裝を簡便、經濟的な服裝の試案を發表しました。

一、袷に仕立てた洋服＝冬の洋服は毛織物でなければならないといふやうな既成觀念は排除せしめて裏をつけて袷服をふいて、着物の仕立をそつくり洋服に利用しました。

二、オーバー　オーバーもまた毛織物である必要はないのです。若心地も忘れがたい良さです。私共はすべての羊毛を兵隊さんに差上げるためにどんな服を考へてみました。

綿を止めるミシンに色々趣向を出來ます。

この要領で家庭を明るく

子供のしつけ方に注意

一體に日本の母親は效果のない小言が多すぎると云はれます。朝から晩まで何か小言を云はないと氣が濟まない人があり、また子供の躾には小言が必要だと思ひ込んでゐる人もあるやうです。然し小言で子供の躾が出來るものでないことは何度の家庭婦人も經驗してゐる所でせう。先づ母親の小言の材料を拾つてみると

一、寢る時間がきても何時までも騷いでゐる子供

二、朝起きて寢間の寢具へもぐつて手間どるもの

三、食膳や洗顏、またこの洋のあと手を洗ふことを怠ること

四、言ひつけたことを放つたらかして忘れるもの

五、玩具や本を整頓せずに部屋を散らかすこと

六、食事の作法がわるいこと

七、物を汚したり毀つたりすること

以上はある幼稚園でその母親たちに就て取つた統計の結果で、どこの家庭でも毎日繰返されてゐる、小言は無數あるやうですが、その實際が少く、ただ同じことを毎日毎日繰り返してゐるに過ぎません。小言とは要するに效果のない繰返しだと云ふことが分るでせう。そこで小言を家庭からなくする方法ですが、兒童心理學者の勸めてゐる遊步法のを紹介しますと、

（一）就寢時には「何時まで騷いでゐるんです、もう寢る時間ぢやありませんか」と叱る代りにベルを鳴らす。これは劇場の休憩ベルと同じで五分をおいて再びベルを鳴らす。子供が遊びに耽つて騷いでゐる時ばそれを止めて、さあ床へ行くと云ふ迄へを纏めるまでには相當の時間が掛ることを理解して頂き度い。かうすると子供達は初めのベルで寢る時間だといふ意識が出來る為、二度目のベルで遊びを中止して小言を待たず床に入ることが出來る。

（二）朝ぐづぐづしてゐる子供には時計の針を緊張させる。起床がどこまで來る間に着替へが出來るかどうかと云ふ風に、どつちが勝つかで子供の動作は活潑になり、朝の小言が少くなる。

（三）洗顏や食膳の躾は家庭のへ子供と同じ年齡の子供が洗顏し食膳を綺麗してゐる繪や寫眞を切り拔いて貼つておく。子供は暗示にかかり易い性質だから小言を待たずに實行するやうになる。

（四）家庭用の掲示板か黑板を利用するのも小言をなくする秘訣です「何んです、この部屋の散らかしやうは」と云ふ代りに「お部屋をきれいにしませう」と黑板にして子供部屋へ掛けてやる。口で叱るより效果は大きく、小言がこれで一つ減るでせう。何か言ひつけたことを忘れた時もこの要領ですると「あつ、忘れてたー」と子供は喜びの聲をあげて本事で頭を叩いて直ぐに走り出すでせう。

運動と榮養
どちらが不足しても強い體になれない

●強い體力を創る榮養はビタミンAとDです
特に青少年は、ADの消耗が旺ですから、それに追ひつく爲豐富に攝らねばなりません
●理想としては、そのADを食事だけで補給出來れば結構ですが、然し毎日正確に必要量を滿たすことは困難です
●それ故、本劑の運用によつて、正確にAとDを攝り健康を害はぬやう用心が大切です
本劑の一小球のビタミンは
A……五〇〇〇國際單位
D……一〇〇〇國際單位
の高單位ですから、毎日二球服めば過不足なく、充分効果を收めます

一月量（六〇球）二圓
三月量（一八〇球）五圓半
六月量（三六〇球）十圓

毎日二球が保健量

理研ビタミン球

總代理店 株式會社 玉置商店

毛髮の榮養素
日本香油
大阪石津製

ぜいたくは排斥！されど適度の潤ひが必要
朝の整髮に丹頂チック
手輕で便利で經濟的
國産最高基準品　植物性　專賣特許
丹頂化粧品本舖・金鶴香水株式會社

グリコヤノ子ト　ナカヨシニナッタ

地球印
人人必備
萬人油
主治各症
製造元 木村製藥所

咳と痰に！
感冒季
肌寒い日が續く…木枯が吹きすさぶ、水洟が出る頭が痛む—。咳がコンコンと發作的に起り、痰がしきりに出る—、咽喉と胸はハリ裂けさうだ。
俗に"かぜがもとで肺患になる"と言ひますが、ほんとうに　これが永引くと　潜伏結核の活動を誘發してとんでもない大患になり危機に陷る場合が多い。
コフシロップは最も效果的で、最も服み易い、痰と咳止め藥として大小病院で賞用されてゐる。而も服用して何等の中毒性なく嘔吐や胃腸障害をも伴はない理想劑で小兒にも安心して適用し得るものである。
適應症　急慢性氣管枝炎・百日咳・喘息・感冒・咳嗽等
包裝　120瓦・1900瓦　475瓦・3785瓦
（全國有名藥房販賣）
鎭咳祛痰劑
コフシロップ
株式會社 柳韓洋行
京城府西大門町二丁目七　大連・奉天・米國羅府・天津・臺北
CZ-40.3

曉の町 (33)

武田麟太郎 作
林 唯一 畫

天野源治 (六)

「——その、お前の行きつけの家だよ」
と、西川は源治に云つた。
「——と、云ひますと……」
源治は首を傾げた。
「——空とぼけたくつてもいいだらう」
「——知りません」
彼は相變らず悠然としてゐた。
「——綺麗な女がゐて、一杯やれる家だよ」
「——さア、私は、……」
「——うん、お前がさう云ふところを知らなきやア、僕が案内しよう」
雨あがりの鋪道に出て、おい、おいと空の自動車に手をあげたが、どれも砂埃の礼をかかげながら、逃げるやうに走つて行くのだ。
ちえつと、西川は帽子を脱いで髪の毛を撫であげた。
「——歩いて行かうか」
と、うしろに、本と風呂敷包みを持つた源治を振りかへつた。どこへ行くのかはつきりしないし、彼は逸早く自分の家へ歸つて、たまつてゐる本を讀みたいと考へてゐたのだ。
「——僕は、……」
と、云ふのに、
「——僕はね、何もあるものか……」
とにかく飲めさへすればと、云ふ西川は、その邊の料理店を探すのであつた。
「——いやな店だけど、ここで話をしよう」
屋號を染め拔いた汚い暖簾をくぐつて、
「——姉さん部屋はあるかい」
鏡に向つて化粧してゐた女が、指元に手拭をかけたまま飛び出して來た。
「——いらつしやいまし」
頬に脂つぽい女であつた。どうぞこちらへと導かれて、座敷に通つた。
「——お酒を持つて來てくれ」
はいと女中はさがつたが、源治は僕は腹がすいてゐたのだ。何か食ひたかつたのに、この場合酒でもないと、
「——僕は飯を食ひたいが、……」
さう、率直に云つた。
「飯なんぞどうでもいいぢやないか、……酒なしで話が出來ないぢやないか」
女中が持つて來た酒は、實に水つぽかつた。それを含んでゐるうちに、西川は眞赤になつた。
源治は飲めば酒飲みの部類に屬するのであるが。いつも少しのアルコオルで顔を赤くするのは人がいいと考へてゐた。すると、この若い工學士は結局は好人物だと云ふことになるのであらう。
「——飲みつぷりがいいぢやないか」
こんなことは、まだなかつたにちがひないが、西川は自分の使つてゐる人間にお銚子を持ち上げた。
源治は、それほど飲みたくもなかつたが、
「——すみません」
と、受けて、
「——御用の筋は、……」
そこを聞きたかつた。
「——うん、それだよ」
對手はにやにやと笑つた。
「——さつきの話だがね」
源治には何も判らなかつた。
「——つまりだ、黒木の姪のことなんだがね」
「——はア……」
「——彼はその女に惚れたらしい、……それについてはだ、……」
眼鏡の下の眼を細めた。

吾等の祖先の食物をたづねて

世界の食物史をたづねる時、わが日本人位、多くの種類の食物を求め考案したものは少からう、その上、外來品を巧に日本のものとして消化してゐる點も特記すべき事柄であらう。

× × ×

歴史で、上代史を繙る時ロマンティツクな物語を知ることが出來る。神功皇后が肥前國玉島の里の小川で釣魚に依り吉凶を占はせられた時香魚(アユ)を得て喜ばせ給ふた話などそれである、この話から肥前の國では女子が毎年夏のはじめに香魚をとればよく釣れるが、男子が釣をしても獲れぬといふ。

× × ×

時代は違ふが、奈良朝時代に至り歌人大伴旅人がその地に赴いて、この話を弟子として釣をする女子を仙女に取り做して作つたのが、「松浦の河に遊ぶ序」として萬葉集に載つてゐる。

× × ×

話は變るが、日本食品史の上で特記しなければならぬことは、我國に初めて砂糖を輸入した鑑眞和尚の事蹟である、砂糖研究會の宮川次郎氏は次の如くに説明してゐる——今からすれば、天平勝寶五年(紀元一四〇九年)即ち千百八十餘年前のこと、時の孝謙天皇の御代、唐僧鑑眞が戒律を傳へるため來朝した際のもので(以下略)

夕刊經濟欄

經濟統制令による配當初審議

【東京本社特電二十日發】會社經理統制令に基いた最初の配當許可申請に對する態度が石原産業海運以下四社に對して決定を見た、即ち大藏省では豫て配當許可申請中の石原産業海運外三社に對する配當率指定許可申請につき、十九日午前十時省内會議室に於て配當審査委員會を開き審議したが、野田會長廣瀬大藏次官は該令に付いて修正意見もあつたが修正せざる事に決定、運用に付いて慎重を期する事になつた今後は財界に急激な衝動を與へぬやうに留意するものであるとその方針を明かにし審議事項に對する審議を行ひ原案通り決定した、各社に對する許可配當率左の通り(括弧内は資本金、單位千圓)

一、配當許可に關する件 石原産業海運(三一、〇〇〇)許可配當率九パーセント(前期十一パーセント)日本鑛業(二四〇、一五〇)許可配當率一〇パーセント(前期一二パーセント)日産農林工業(一〇、六〇〇)許可配當率一〇・六パーセント(前期一二・六パーセント)

二、合併會社の配當率指定に關する件 日産汽船(二六、七〇〇)指定配當率九パーセント

右の合併による解散會社は森布海運並に松田汽船である

時局經濟相談欄

マッチの配給が少い

問 マッチの配給が少くて困つて居ります

答 本島に於けるマッチの需給は充分である筈です、即ち本島の消費量としては一ケ月一人當り小マッチ四ケの割合で出されて居りますからこれが配給に遲れ……

眞鍮のコハゼで足袋の製造販賣

問 在庫品たる眞鍮のコハゼを用ひ足袋の製造及び販賣を致して……よいでせうか

答 差支へありません(經濟相談所扱)

人力車用タイヤ配給統制要綱

一、統制物資 人力車用タイヤ及チューブ

二、配給統制機關 (一)臺灣人力車タイヤ、チューブ移入配給機關 臺北市大和町一ノ一串本商店

(イ)臺灣割當、人力車用タイヤ チューブの移入 (ロ)各州廳人力車タイヤ配給組合に對する人力車用タイヤ及チューブの配給

(二)州廳人力車タイヤ配給組合 (1)各州廳に人力車組合等を結合せる配給上適切なる機關たる州廳人力車タイヤ配給組合を設置すること (2)各州廳人力車タイヤ配給組合は各州廳の指示に基き左の事項を實施すること (イ)人力車用タイヤ、チューブの共同購入 (ロ)需要者に對する人力車用タイヤ、チューブの配給

三、統制の方法 (一)移入配給機關は臺灣割當分入荷の都度總督府に報告すること (二)總督府は前項の報告により各州廳別配給數量を決定し州及移入配給機關に通知す (三)州廳は總督府よりの割當により需要者別割當を決定すること

今日の話題

印度の防備力

一九四一年度は四千十萬磅である、本年五月二十五日の英國政府の發表によれば歐洲大戰の新展開によるインドの外部的脅威の増大に對處されて國防計畫は急速に擴張されてゐると云はれ、目下旺んにインド空軍及び機械化部隊の増強に努め、新規の將校を養成しつつある……

商況 (廿二日)

東京短期前場

[illegible]

東京長期前場

[illegible]

東短取組喰合

[illegible]

東京長期總取組

[illegible]

大阪短期前場

[illegible]

大阪長期前場

[illegible]

大阪棉花前場

[illegible]

橫濱生絲前場

[illegible]

新體制指導の映畫筋書公募

今や大政翼賛會の結成發足を見るに至り國民一億が一心一體となつて高度國防國家の完成を目ざす新體制確立に邁進せねばならぬ秋……

絹製品買溜めのロンドン娘

南米映畫界の動向

南米アルゼンチンのブエノスアイレス市で佛蘭西映畫の配給を行つてゐる矢野原雄氏は世紀の戰爭の爲め佛國中だが同國を中心に南米映畫界の動向を次の如く語つた

取殘された亭主連が香港政廳へ抗議

將棋高段者對抗戰 (本社主催)

大和久氏三回勝四回目

△先 八段 加藤慶次
▲後 八段 大和久彪

涙ぐましい同門の一戰

觀戰記 八段 金易二郎

木村名人講評

ソ聯の興味ある不老長壽研究所

新興の女優連兵隊さん慰問

今夜の放送

今晩の映畫

第一世界館 / 新世界館 / 大世界館 / 國際館 / 台灣劇場 / 芳乃館

特別廣告

結核に トクレイズ (内用)

肺結核 肋膜炎 腸結核 喉頭結核 カリエス 痔瘻

内用により直接に全身到る處の病竈に浸透滲達して病原菌の特性皮膜を破壊し強力なる殺菌作用をなすと同時に菌毒素の排除・消炎と、神經系及各細胞の賦活増強作用を發顯す。

贈呈 文献・説明書其他 スグ送呈します

70錠入……5圓 200錠入……12圓

發賣元 東京・京橋・木挽町七ノ二 明隣商會研究部

コチくのチックは ベトくでもいけない なかく 中間調といふやつが むつかしいんです。 ランランチック

映畫俳優 志願者 手引書 關東自由契約映畫俳優協會出版部

犬の選び方 日本畜犬合資會社

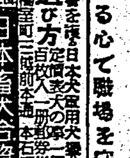

清水次郎長傳 廣澤虎造 いしのたクチイテ ドーコレ

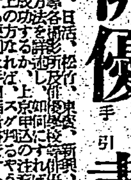

(武田發賣品)

產前・產後に

產前に ポリタミンを用ひますと飲むだけムダなく榮養となり、食慾を増進して、母体及び胎兒の發育を良好ならしめます。

產後に ポリタミンの潜勢の作用により抵抗力をつよめ或はホルモンを構成して產後の恢復を早めます。

ポリタミン

甘美味の液劑 小瓶(一圓五十錢) 中瓶(二圓四十錢) 大瓶(四圓四十錢)

煙草のむならカモスを使へ

スモカは主として喫煙家の歯磨です 故にスモカを使へば歯の黒いヤニがおき取れます そして喫煙家ならずとも誰もの歯を純な白さに輝かします スモカは適度の喫煙から來る口中の荒れ! 臭ひ! 食慾の不進! それを防いで口腔を常に正しい状態に置きます スモカの粉末には適度の潤ひを與へてあります それは無駄な散亂を防ぐためです 一人一罐の使用量は約一ケ月強 それ以上の消費は濫費です!

煙草化粧品商店にあり定價五十錢

頭痛にノーシン

比べて下さい

良いクリームは クリームの生命とも云ふべき乳化が完全だからキメが雪の様に細かい。肌に爽やかに溶けて心よくノビ刺戟がないのでわかります。

悪いクリームは 表面がぶつぶつしてゐる。これは乳化が完全でないからで、肌につけてもノビず ヨレます。舐めてみるとひりひりした刺戟を感じ、ニキビや吹出物の原因になります。

ウテナバニシングクリーム

臺灣日日新報
本日夕刊共十二頁
發行兼編輯人 江口 保作
發行所 臺北市榮町四丁目卅番地 臺灣日日新報社

廣東北邊の敵粉碎
蠢動の重要據點を屠る

【廣東〇〇二十二日發同盟】最近廣東北邊地區に蠢動を始めた敵を殲滅すべく十三日突如行動を開始した我が部隊は南安の周野を(…)に從化、良口、三江と敵の重要據點を次々に屠り約一千數百の敵に徹底的打撃を與へ行動開始以來數日にして全く敵の企圖を粉碎した

大嶽地區の共匪殲滅

【大嶽地區〇〇二十二日發同盟】曩に晉東南地區の共產軍據點を撃破した我軍は更に二十日より太行山系の峻嶮大嶽地區一帶に據る敵(…)

國防國家建設へ
府政調査會答申
五項目につき成案

臺灣總督府臨時調査會では九月上旬以來國防國家建設に即應すべき方策如何との總督の諮問に基き統治機構の擴充、文敎新體制の確立、經濟新體制の確立、國土計畫の樹立、南方政策の擴充の五項に亙り委員、幹事を中心に鋭意研究を進めつつあつたが、夫々同時に成案を得たので右の答申の大要を二十二日午後發表されたる森岡長官より左の如く發表された

國防國家建設に則應すべき方策

統治機構の擴充
第一 臺灣總督政治の擴充
一、南方施策權限の確立
二、總督府首腦部の地位向上
第二 中央政治との連繫の再檢討
第三 陸海軍部との連繫の強化
第四 行政機構の改革
一、中央行政機構の改革
二、地方機構の改革
第五 人事の刷新

文教新體制の確立
第一 臺灣教育の刷新
第二 同化新體制の確立
一、同化政策の確立
二、同化推進組織の確立
第三 科學の振興
第四 出版物の統制強化
第五 (…)
第六 大政翼贊組織の確立

經濟新體制の確立
第一 新經濟機構の確立
第二 工業振興方策
第三 勞務對策
第四 金融統制の強化
第五 新財政政策の強化
第六 貿易機構の整備
第七 交通通信施設の擴充

國土計畫の樹立
第一 中央計畫の基本目標
第二 地方計畫の主要目標

南方政策の擴充
第一 南方政策機構の整備
一、南方經濟委員會の設置
二、外國南國の整備擴充
三、南方經濟機構に對する方針の確立
第二 本島人の南方發展策の確立
一、有識青年層に對する南方發展指導
二、在南方本島人の後援方策
第三 對南方金融機構の確立

臺灣大政翼贊會(假稱)
目的と組織、内容

臨時府政調査會に於て成案を得、總督に答申された臺灣大政翼贊運動(假稱)の目的並に翼贊會の組織內容等は左の如くである

目的 國防國家體制の確立、東亞新秩序の建設を期し、國體の本義を顯現、皇國精神の徹底に努め各々その職分に奉公し舉島一致大政翼贊の臣道を全うするに在り

組織 臺灣大政翼贊會(假稱)に總裁、副總裁、顧問、參與を置く
總裁 總督
副總裁 總務長官
顧問は最高諮問機關にして參與は主要なる事項を審議する翼贊會の主要機關とす
事務系統の機關として中央本部を設け左の職員を置く
本部長 副總裁兼任
理事 うち數名を部長に充つ
參事 及びその他の職員
指導委員 中央本部長の諮問に應ずると共に身を挺して實踐輔導に當る
中央本部に左記四部を置く、但し部制に付ては目下拓務省と折衝中で內定案は次の如くである
總務部 人事、文書、會計、企畫、組織
訓練部 國民、指導、指導員の訓練育成
國民生活部 教育、敎化
經濟指導部 產業、經濟

地方組織 支部、州廳郡市街庄の地域に支部を設け支部長は各行政廳の長とす、支部には參與、指導員を置き

事務系統たる中央本部の如きものは設けず
指導員 市街庄に於き一定地域又は職域を擔當せしめ實際の指導に當らしむ

下部組織 町會區會(市街庄)部落會(部落)を設け概ね甲の保の區域に等しくす
奉公班 町會區會、部落會のうちに概ね十戶を單位とし(甲と同じ)設け最末端組織とす

森岡長官談

府政調査會の答申內容は大體以上(記事)の如くであるが、そのうち二三說明を加へると、中央政治との連繫の再檢討と云ふのは臺灣統治が內地と一つになつて進むべき事は勿論であるが又一面臺灣の使命遂行上局地的機能を發揮する必要がありこの點につき中央と如何に連繫したらよいかと云ふ問題である
文教の新體制の從來の島民化運動に一層の拍車をかける必要ありとの建前から同化政策に一層の力を注ぎ大政翼贊運動と聯繫し島民が同化の精神を體得し臣道を實踐すべき事に主眼を置いてゐる
出版統制は國防國家體制の確立には言論機關を主とする出版文化の活動が最も必要である點からこれを統合刷新して國家奉公の精神の昂揚を極度に發揮し度いといふ趣旨である
經濟新體制も公益優先の理念に基き新たなる體制を確立せんとするもので、行政機構の方は(…)

異動發令

情報部の機構擴充
專任副部長に細井事務官

總督府臨時情報部は時局下益々重要性を加へるに至つた情報宣傳啓發事務と近く生るべき大政翼贊會の主管部局として機構を擴大強化する事を必要とするに至つた爲企畫部長の副部長兼務を廢し、專任副部長を置くと共に新に專任事務官を增置する事になり人選中の處副部長には下馬評通り細井警務課長を起用し專任事務官には目下臺北地方、久武高雄高等警察課長を起用し同部の氣分を一新する事になり二十二日夕方左記の如く異動を發令した、尙右の結果

細井氏轉出後の警務課長は暫定的に保安課長に兼務せしめる事となつたが、時局下最も必要な警察課長には適任者を配する事になり、松田氏が拔擢起用された(寫眞は細井副部長)

臨時情報部副部長を命ず
府事務官(警務局警務課長) 細井 英夫
外事部第一課勤務を命ず
府事務官(警務局保安課長) 下村 (…)
地方理事官(臺北州地方課長) 日下 信
任府事務官(五等七級)
外事部第一課勤務を命ず
地方理事官(新竹州地方課長) 松山 (…)
臺北州地方課長兼總務課長を命ず
府事務官外事部第一課兼第一課官房文書課(兼) 大塚 正
任地方理事官(六等)
新竹州地方課長兼總務課長を命ず
任府事務官(六等九級)
警務局保安課勤務を命ず
臨時情報部兼務を命ず
地方警視(臺北州警務部長) 久武 (…)
高雄州高等警察課長を命ず 府屬(官房調査課) 加藤 (…)
任地方警視(七等九級)
臺北州警務部警察課長を命ず
府事務官(警務局衛生課兼保安課)(一課、第一課) 松田 光治
警務局保安課長を命ず
地方警視(臺南州高等警察課長) 岩崎 (…)
任府事務官(七等十級)
警務局衛生課兼外事部第一課
外事部第一課勤務を命ず
地方警視(臺南州警務課長) 山本 (…)
臺南州高等警察課長を命ず
府屬(米穀局米穀課) 小松 (…)
任地方警視(七等九級)
臺南州警務課長を命ず

包圍網を壓縮

【太原二十二日發同盟】太行、大嶽兩山脈を本據として蠢動中の我が皇軍を撃滅すべく大包圍作戰を遂行した、既ち太嶽地區に在る約(…)其他の敵が蠢動しつつあつたので西北方より我が部隊は二十日一齊に行動を開始し(…)

海鷲の秋浦爆撃戰果

【〇〇基地二十二日發同盟】中支海軍航空部隊は二十二日午後二時發表——海軍航空部隊は秋浦附近の陸軍部隊に協力、秋浦附近において活躍中なるが二十二日の戰果左の如し
一、秋浦(東流東方)北部五軒附近の道路を爆し同地に據り友軍の進撃を阻止中の約一千名の敵を爆撃し多大なる損害を與へ、これを南方に敗走せしめたり
二、秋浦南方七軒附近に集結せる六千の敵を猛爆して敵に多大の損害を與へ更に右西方に潰走せしめたり
三、秋浦北方山嶺の陣地に據る約四千及びその南方の敵一千に對し猛爆撃を敢行しこれを潰走せしめたり
四、秋浦南方七軒附近に集結せる五、六千の敵を爆撃大いにこれを粉碎せり、なほ江上部隊はこれに呼應し附近の敵を掃蕩中

新物動計畫の要綱
科學的高度の重點主義

【東京二十二日發同盟】星野企畫院總裁は二十二日の定例閣議で本年度物動第四、四半期實施計畫並に明年度物動計畫の概要並にその見透しにつき詳細報告說明したが右二計畫は日滿支を通じ伊同盟締結後初に出來る畫期的物動と云ふべく(…)

民間經濟の再編成
經濟聯盟要綱案を發表

【東京二十二日發同盟】經濟聯盟では(…)

民間經濟新組織に關する要綱案

經濟新體制要綱
愈よ近く正式發表

【東京二十二日發同盟】二十二日の經濟閣僚懇談會は午後一時より(…)

米副領事と米記者
海防でスパイ行爲
我軍當局嚴重に抗議

【ハノイ二十二日發同盟】二十一日午後三時半頃ハイフォンに於ける日本軍事監視團附近に自動車に乘つた二人連れの外人が近づき來り一人が車内から寫眞撮影してゐるのを我歩哨が發見し誰何したところ矢庭に逃走したので歩哨は直に有合せのトラックで追跡、捕へると右はU・P・米人記者と米國副領事リンデンであることが判明、我軍當局は嚴重抗議中である

政府職員共濟組合
勅令案を閣議で決定

【東京二十二日發同盟】(…)

全國經濟會議設置を建議

佛政府は否定
泰、佛印衝突說等

【ヴイシー二十一日發同盟】(…)

鐵鋼統制強化
半官半民の最高機關創設

【東京二十二日發同盟】(…)

羅の樞軸外交接近
獨紙稱讚

【ベルリン二十一日發同盟】(…)

羅國首相一行ベルリン到着

【ベルリン二十二日發同盟】(…)

日蘭會商續行打合

【バタビア二十二日發同盟】(…)

伊藤氏蘭印へ

臺北移轉決定

東亞聯盟運動
全支の組織統一"實踐へ"

【南京二十二日發同盟】(…)

人事

近衞首相 内相招致

【東京二十二日發同盟】近衞首相は二十二日午後五時半より官邸に(…)

產業報國會
けふ創立總會

【東京二十二日發同盟】(…)

產業報國會綱領

閣議決定事項

【東京二十二日發同盟】二十二日の閣議に於て左の事項を決定した

時代が生んだ液體調味料
味のホシ
お台所の新刷新!
家庭經濟の實踐は先づ味のホンから 調味料も一元化!
杉原產業株式會社
東邦食品工業株式會社

皆様方の生命保險!

我社が十月から始めました利源配當附保險は、本島の實情に適した保險として江湖の絕大なる御稱讃を博し、新契約成績は非常なる好調を示して居ります。
◇保險料は本島に於ける死亡統計に基き、極めて低い經費を見積つて定めた合理的なもので、非常に加入し易くなつてゐるため
之は我社の新種保險が
◇配當金は、毎年資費計算をして三年目から各契約に公正且つ豐富に分配する利源式であるため
であります。尙一層江湖各位の御利用をお奬め申しあげます。

保有契約高 四十七億圓
資產 七億圓
新年度契約以來 十億圓
(昭和十五年十月末)

(保險案内贈呈)

日本生命
本店 大阪市東區今橋四丁目
臺北支店 臺北市本町三丁目

大稻埕營業所 臺北市下奎府町一
萬華營業所 臺北市下奎府町四
基隆營業所 基隆市双葉町四
新竹出張所 新竹市榮町三丁目
臺中出張所 臺中市大正町二丁目
嘉義出張所 嘉義市榮町五丁目
臺南出張所 臺南市本町二丁目
高雄出張所 高雄市榮町一丁目

社説 國民生活安定と住宅對策
貸家業者に任すべきでない

[illegible]

中小工業の滿洲移駐（下）
新しい視野に於て展開

實績及び計畫

△昭和十五年度移駐計畫

[illegible]

移駐方法並に政府補助金

[illegible]

泥縄式の英國

[illegible]

斷末魔の重慶（下）

"百團對戰"の夢空し
抗戰命脈既に盡く

蔣介石

虚勢の共産軍

[illegible]

企業合同の急進展（上）
經濟新體制へ廣範な展開

企業集中の客觀條件

企業合同の本質

[illegible]

蔣政權の潰滅へ
國際情勢は動く

今後の問題

[illegible]

正純明朗な色彩・剛健な地質・簡素の中の美しさ
榮
新體制柄呉服求評展
（三階別館）
裾模樣・小紋錦紗・多摩結城・御召
博多・西陣名古屋帯・正手 絹織 銘仙
十一月二十三日より二十七日まで
期間中實用提供品
菊元 電話代表七三三三番

東亞企業株式會社
臺北市末廣町一ノ二 電話二〇八八番 振替臺灣九一八〇番
企業部 土地開拓 建築 有利事業投資
代理部 火災保險 生命保險 委託販賣
營業部 土地建物賃貸管理 物品賣買 電話賣買 商品券債券賣買 內外各種貿易

銘酒 忠勇
灘 若林醸 株式會社 桑田商店

石井小兒科醫院
新起町二丁目（西門市場踏切前） 電話七九六六番 （病室設備アリ） 醫學博士 石井喜男

耳鼻咽喉科 久保醫院
台北市建成小學校前通り（大正町驛踏切前） 電話六九五六番

強力胃腸治療劑
特製 福陽腸妙散
南門藥局

三共の痔劑
痔に アリヘミン
アリヘミンの主要本質
協同作用
SANKYO 三共
東京・室町 三共株式會社

齒槽膿漏 高級專門藥
齒槽膿漏の手當とパラデントの效用
パラデントに依る齒齦マツサーヂの習慣は、齒齦の出血化膿を止め、健康な新組織を作り、收斂作用によつて、齒齦は緊張を得て齒を確保し、咀嚼力を恢復する。副作用を伴はぬことも本劑の一大特長である。
ライオン齒磨本舗創製 パラデント

頭痛にノーシン

資材の愛護
今こそ粗惡品を驅逐して、良質電球を選ぶべき秋です この電球は十二割の明るさがあり一〇〇〇時間以上の有効壽命をもつてゐます
25ワット 30ワット 40ワット 60ワット 35セン
二重コイル電球 明視 ランプ
マツダランプ 東京電氣株式會社

信組の利下を徹底
市街地は乙銀と同率へ
農村も年四分以上は禁止

長官名て通牒

從來島内に於ける信用組合の貯金利率は一般に高率であつて各方面から之が引下げに付ては相當論議せられて居たが、[illegible]の地方の特殊な事情の下にあつて全島一律に之を律する事が至難であつた爲、從つて本島に於ては五分以上の定期貯金を取扱つて居た組合は二七二組合で、信用組合の七二%を占めて居つたが、今次事變の勃發以來戰時國策の消化を目標とする低金利政策の實施に伴つて、當局に於ては信用組合の金利引下げを勵行せしめることに方針を決定し、昨年來乙種銀行の協定預金利率を目標として統一的金利協定を締結せしめるべく各地方廳に通牒したが、地方廳では非常な努力を傾倒した結果其の成果は思ひの外に良好であつた、即ち本年九月末現在に於ては島内乙種銀行と同率の三分六厘或は其れ以下の組合二三五を算し、全組合の六〇%は四分以下に低下し、五分以上のものは僅に五%を占むるに過ぎない狀態となつた。之は從來の組合金利から見れば大幅の引下げではあるが尚未だ其の目標に全組合が到達する迄には相當の距離がある、然し乍ら金利平準化の徹底は現在の經濟情勢下に於ては益々其の重要性を加へつつあるので、先般來總督府に於ては[illegible]組合預金利率を全島一律に三分九厘に引下げ十月一日より實施せしめたが、之に引續き市街地信用組合の金利平準化に付いて總督府殖産局長名を以て各地方長官宛通牒を發した、其の内容は金利協定の重點を金利平準化の徹底並に協定金利の勵行確保に置くと共に、市街地信用組合は一律に乙種銀行と同率の三分六厘を以て協定せしめ、農村信用組合中特殊の事情に依つて三分六厘の目標金利の上の協定は之を禁止し、本年中に再協定を締結せしめて直ちに實施せしむるものである。尚總督府に於ては適切な方法で直接に[illegible]金利平準化の徹底を圖る由である

信組の運轉資金（內地）
六億三千七百萬圓に達す

産業組合中央金庫調査に依れば昭和十五年六月末現在に於ける全國市街地信用組合二八二の中、調査組合二五七組合の組合自體は四一三、三三三八（一組合當平均一六〇八人）で其の運轉資金は總額六三七、三三〇、三三六圓であるが[illegible]

自 有 資 金	[illegible]	[illegible]	[illegible]	[illegible]
拂込濟出資金	[illegible]	[illegible]	[illegible]	[illegible]
準備金及諸積立金	[illegible]	[illegible]	[illegible]	[illegible]
他 給 資 金	[illegible]	[illegible]	[illegible]	[illegible]
貯 金	[illegible]	[illegible]	[illegible]	[illegible]
借 入 金	[illegible]	[illegible]	[illegible]	[illegible]
合 計	[illegible]	[illegible]	[illegible]	[illegible]

[illegible]

窒素肥は增産
春肥對策を決定

【東京電話】農林省では明年の春肥（自一月至七月）の窒素肥料需給[illegible]

捨て難い二八七八
計畫農業と氣象との關係
糖界の諸問題（四）

本年の暴風に對して强力であつたのは[illegible]

中莖種に [illegible]

橘子頭に [illegible]

會文溪を [illegible]

爪哇では [illegible]

虫にも强 [illegible]

計畫經濟 [illegible]（杉野生）

價格公定を見たる
諸商品
十月以降告示の分

十月以降府物價委員會に於て價格公定をみた品種及告示番號並に告示月日は左記の通りである

[illegible]

氣象から見た
海南島の農産業
鹽糖の竹內派遣團長語る

[illegible]

新體成と金融界則應
金融協議會の結成
臺銀水津頭取歸來談

[illegible]

臺拓の臨時總會
新任監事に吉田秀穗氏

[illegible]

勸銀法改正か
十人連帶を五人連帶へ

[illegible]

東亞貿易聯合 主事

[illegible]

臺北組合銀行週報（十一月十六日）（單位千圓）

項目	預金	[illegible]	[illegible]	[illegible]	[illegible]	[illegible]	[illegible]
組合銀行合計	23,012	49,026	9,315	31,000	0,745	119,756	100,132
前週11月9日	22,002	49,335	9,915	31,888	0,916	120,590	97,877
前年11月18日	15,092	43,080	[illegible]	[illegible]	[illegible]	119,507	78,137
組合銀行合計	51,563	24,234	43,714	[illegible]	3,248	[illegible]	129,955
前週11月9日	50,922	23,782	43,642	[illegible]	4,041	[illegible]	129,997
前年11月18日	43,023	15,941	43,700	[illegible]	4,855	[illegible]	108,814

東光株式總會
配當は八分据置

[illegible]

東光興業總會
配當年八分据置

[illegible]

内外商況（二十二日）

株式 總體に軟 弱商内

兜町前場況 [illegible]

兜町後場況 [illegible]

大阪短期後場 [illegible]

大阪長期後場 [illegible]

東京短期後場 [illegible]

東京長期後場 [illegible]

絲況 大阪棉花後場 [illegible]

横濱生絲後場 [illegible]

《北濱展望》 [illegible]

東京市中コール [illegible]

日銀帳尻（單位千圓） [illegible]

財界 株界 [illegible]

島内現株相場 [illegible]

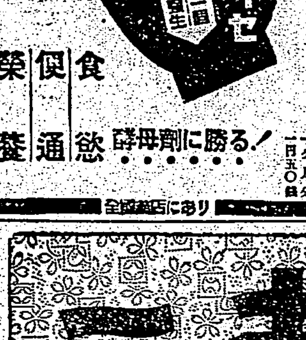

クスリはホシ
食慾 促通 榮養
酵母劑に勝る！
全國藥店にあり

弱體を强體にするネオネオギー

のんだ日から胃腸がかるい
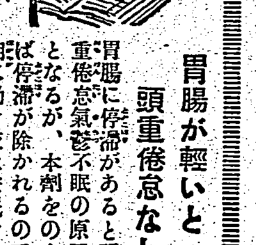
胃腸が輕いと頭重倦怠なし
胃腸に停滯があると頭重倦怠氣鬱不眠の原因となるが、本劑をのめば停滯が除かれるので朗に働け夜は安眠する

血液が淨化し循環が旺盛に
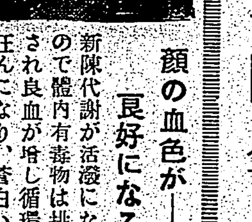
顔の血色が—良好になる
新陳代謝が活潑になるので體内有毒物は排除され良血が增し循環が旺んになり、蒼白い顔にもあか味がでてくる

病氣病菌への抵抗力が增す
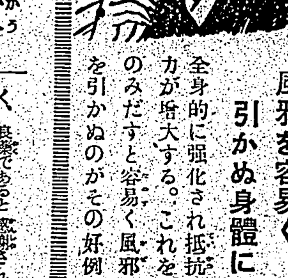
風邪を容易く引かぬ身體に
全身的に强化され抵抗力が增大する。これをのみだすと容易く風邪を引かぬのがその好例

試せば效果は明白

ネオネオギーといふ藥物は、醫學、理學、藥學の專門大家の合議により、[illegible]ホルモン、各種ビタミンその他の重要營養素、さらに最近、[illegible]の作用を注目されてゐる[illegible]のホルモンを配合した特徴ある品であつて、服用すれば十分明確な效驗を現し、[illegible]

左の人に絶好
腺病體質、貧血の人に
慢性胃腸病で惱む人
肺患肋膜で治癒遲き人
顔色蒼く元氣なき人に
早老、體力減退の人に

購入の注意
正價 [illegible]
日本微生物研究所

世紀の除夜 (53)

北村小松作 都竹伸一畫 （禁上演）

冷たい雨（七）

美佐子は、そのまま母が、[illegible]を出し、この着物のために、絹糸を三本も出して、あれこれと仕度して呉れるのを見守りながら、母が通つて來た時代、自分が通つて來、そして又通つて行かなければならない時代といふものについて考へずにはゐられなかつた。

父の時代も封建時代といふ桎梏から、資本主義經濟の組織へ、自由主義的政治……自由主義的文化の建設へと、この國の社會が動きつつある時代だつたのだ。

あたし達の時代は……

美佐子は、それを考へる。

あたし達の時代は、急激に發展した資本主義。……然も、自由主義的精神の上に築き上げられた、その資本主義が、經濟的に窒息して行きづまつた状態で足踏みをはじめた時代なのだ。——それは、日本だけではなく世界的な現象だつたのに相違ない。

文化は、デカタンの傾向に向ひつつある……人間生活の止まるところのない發展を希ひ、文化の無限の向上を望み、その樂しい[illegible]を抱いて人生を歩みつづけてゐた誰も彼もが、いたるところで、何か知ら行き詰りといふ風な感じを抱かされて來つつあつたのは一體どうしたことだつたのであらう。

父の時代には、一體、そんなことがあつたのであらうか？

文明が、こんな風に伸展して來てゐながら世界中到るところで人間の生活が逆に原始化して來てゐたといふ事は、何か、そこに文明の誤謬があつたのに相違ないのである。それは一國の經濟組織においてのみではなく、世界經濟の上に何か知ら原始的なものがあつたのではないだらうか？

美佐子は、パリでもその事について直接に考へて來た。見ても來た。——今までの所謂世界經濟といふもの……その組織の中で誰も彼もが生活の美しさを築かうとしてゐた。その組織が、本當に[illegible]な、勤勉な國民が額に汗を流して作り出した財物を、同じやうにして外の國民が作り出した財物と有るものを無きに移し、無き者より有る者に求むるやうな必需消費財の交易を意味する貿易であつたらうか？

さうでない。……と、美佐子は今考へてゐる。……世界經濟の上に誤謬がある。……それが、今日の世界の混亂を來してゐる一番の原因なのだと、美佐子は考へる。

「一體、現今の世界經濟の組織は誰が、何國の國民が築き上げたと思ふ？」

——パリで仲よしだつた、あのマドレーヌが言つたことがある。

「イギリス人だらうか？ドイツ人だらうか？フランス人だらうか？それともアメリカ人だつたらうか？……違ふ。今日の世界經濟といふものは、國家をもたない猶太民族が築き上げたものぢやないの？猶太民族は……我々に、この全世界經濟に服從しろ、然らずんば、共産主義經濟へ走れと云つてゐるんだわ。……マルクスはあの猶太民族が、第二の手段として世界に送つた恐るべき、偉大な經濟學者だつたと思はない？……祖國をもつてゐる我々は考へなければならない時だわ……」

美佐子は、あの話をした時のマドレーヌの輝かしい瞳の色を思ふ。

あのマドレーヌの冷徹な思想と……この母の素朴な感想と……

美佐子は、いそいそと、自分のために着物の仕度をしてゐる母を凝視する……。

道路補修行

回想の欽寧作戰記（二六） 山下芳重

その十

最近輜重車が夜となく[illegible]往來する。[illegible]輜重車が通れるだけの道路が出來上つたので、輜重部隊の[illegible]が開始されたのである。その運搬されて行くものは大部分糧秣である。米、麥、醤油、味噌、乾野菜、煙草、麥酒、サイダー等それ等は全部私達の前を通り越し、前線へ前線へと運ばれて行く物ばかりである。おい兵隊さん煙草が欲しいな。麥酒が飲みたいよ。[illegible]

[illegible]と支那米ときたら食べられんのですそれに最近隊分が缺乏してゐるものですからまたトラックが壊れものですから仕方がないのですか。さう話しかけながらお湯をすすめる。輜重兵はぐつとお湯を飲みほし、二三日前からトラックを踏揚げしてゐる樣子ですから間もなく戰るやうになりませうよ。輜重兵は牡丹餅を二つばかり食べると、私達のすすめる鹽に殘りを紙に包み、大事さうにポケットに藏つて、幾度も禮を繰返し、その返禮にバットを一個出してくれる。私達の視線は食卓に置かれたバットの上に一齊に釘づけにされる。皆咽喉から手が出さうなのである。私達はもう幾日も卷煙草を喫つてゐない。戰地ではなんでも有る時には捨てる程あるのだが、無い時にはからつきしない。それでは有る時に節約して貯へておいたらよいではないかと思はれるが、その節約の不可能なのが戰地である。

出發準備と號令がかかる。輜重兵は一服つけ煙草を咥へ乍ら、早くもくをのべて出て行く。まだ外は暗い。強い寒さである。馬が私達の足音をききつけて挨拶の代りに床をけつたり、咽喉を鳴らしたりする。家鴨が寂しく鳴き上げる。

やがて輜重部隊は車を軋ませながら出發して行く。遠く遠く行軍を續けて行くのである。時には敵襲を受けることもあらう。

輜重兵がくれた煙草を一本宛分け、その一本を更に二つ乃至三つに切つて煙管で喫ふ。味も旨い。その味も旨い。

夜が明ける。作業が初まる。昨日の作業の續きを續行する。

新しい道、私達は今や有形の新道を建設すると共に、目に見えない無形の輝しい新道をも建設してゐる。私達の夢は一人一人の力が相合して立派な一人間の力となり、遂に新しい世界に通ずる新道が出來上るのだ。かうした感慨は、拘東軍に私の……[illegible]

……行かなかつた。[illegible]やうな、いや驚かされましたねと微笑しながら答へる。

[illegible]壯快なエンヂンの音をたてて疾驅して來た。二臺共空軍である。試運轉の爲である。

私達は斯くも早くトラックが走つて來ようとは思つてゐなかつたので、餘りの意外さに呆然として暫らくは日の丸の旗をはためかし砂塵をまくしたてて疾驅して來る怪物を見守りながら自失してゐる。黄塵の砲盤天に冲し、その中で怪物が車體をゆすぶりながら近づいて來る。五十米、三十米、二十米と突然どうだやつぱりやつて來たぞと一人の兵士が叫び、矢庭に走り出した。するとどの兵隊も道具を放り出し、目を輝せながらトラック目がけて走り出した。あの突擊する前の緊迫感の動作で。

緩いてトラックが急停車する。私達は間髮を入れずとり卷く。道路はどうでした、どうでしたと宛んだ聲で、運轉手を詰問するやうに異口同音に訊問する。

急停車して悠然としてゐた運轉手が漸く私達の昂然たる態度の盛りを察したものの如く、立派でしたと答へた。いや驚かされましたねと微笑しながら答へる。

やがてトラックは再び發り出した。兵隊達もトラックに屆行して走り出した。私も目を血走らせ、トラックを疾破しながら狙ひ附けて行つた。なにか紐で結ばれてひきずられて行くやうな感激に理性を忘れ恰も子供の如く。

私達はお互ひに先になり、後になり、或は風のやうに躍ながら走り續ける。誰も汗をたらし顔は黙り續けてゐる。

トラックが速力を出し、私達も引放したので、私達は暫く止つた。併し私達は何時迄も其處を立ち去らうとせずトラックを目で追つてゐた。

私達は私達が今日迄、幾日も不自由を忍び、雨風の日を問はず、身を粉にして建設した道路を今や黄塵をまくしたて、恰も一代の英雄のやうに疾驅して行くトラックを何時までも凝視してゐたのである。

軈てトラックは私達の熱い瞳から消えた。私達は暗と共に叫つて歩みを返した。

近く結成される日本詩人協會

[illegible]現下詩壇の意潮に照して詩人の仕事を強化し、時局に於ける國家的使命を積極的に遂行する時代の上に活かさうと一團のセクト的區劃を撤廢し無意なる論爭を排した、日本詩人協會が新に結成されることになり、北川冬彦、藏原伸二郎、佐藤惣之助、西川滿、深山麗三、三好達治、山本和夫、他二十名の中堅詩人によるある強力なる活動體として進んでゆくことになつた

多摩臺地の秋（上）

藏原伸二郎

多摩川の河流の兩岸に起伏する赤土の丘陵のことであるが、私のよく歩くところは主として昔の荏原郡、北多摩郡と都筑の橘樹郡の一部である。この邊りの風物はまだどことなく昔のままの有様を持つてゐるけれども今日では多摩川の水が、大分濁つて來たやうに風も少しづつ濁つて來てゐる。しかし切開かれた赤土の丘はまだ新鮮で秋のうららかな陽に反射し、谷々や低い山々に押並んだ雜木の林は未だ鮮かな緑の圓錐形を崩さないでゐる。

この赤土の上に巨大な欅木が幾本か空に突立つてゐる。それから[illegible]は[illegible]ある赤松や欅、雜木など一里位の遠方からでもその雄大な姿を仰ぐことが出來る。風の日には特に近く見えて何となく崇高な氣配を感ずる。私はこの邊の赤土の土壤が好きである。昔の畦土といふのか、あの美しい紫褐の雄鶏の色はあい赤土といへば北九州の戸畑から福岡に至る海岸の松林の中に見る赤土を朱のやうな鮮かな色彩で、通るたびに私は見惚てゐるのだが、南房附近の丘陵の赤土もねつとりした何ともいへぬ美しい色をしてゐた。こんなに土に興味を持つのは、多分私が陶器に興味を抱いてからのことだと思ふが、大國から歴代にかけこの陶器の上の土器の色が南京附近の土の色と同じであつた。わが武蔵野の土壤、相模の黒は矢張り這の邊の土と同じく少し黄色味を帯びて現代のものにくらべると土が細い。そして北九州の土器は一層赤い。

土器以來北九州の陶器は大體に[illegible]にしても高取、上野、日田、二川等にしても土は赤色をしてゐるのである。北九州ではあの赤土の中に松林が多く松のみどりもそのために特に冴えて美しい。多摩臺地では黄色のクリーム色には矢張り松林が一番似合ふ。それはいかにも淋しくてさびのある美しさである。松の緑には古雅の朱泥の紙がうつる時に松にはよい賞色の紙が一番よく似合ふ。南は關東平野特有の雜木と呼せられてゐる位關東には多くの又その本然のすがたを發揮してゐるのであるが秋のクリーム色の櫟林がはるか天際に流れてゐるあたりにすくすくと伸びあがつてゐる欅の見事さは何か妙に自然の崇さ深さを感じさせる。十一月には已に黄葉して遂かから見ると少し黒ずんでゐるのや未だ青々したのもある。たまには紅く色づいたのもあるが、櫟はその芽出しの頃もいい。欅の葉が萌き立つやうな大らかな豊かさがある。欅はだいたいたるところに雄大な奴が生えてゐて、近づいてその餘りに大きいのに吃驚することがある。まつたく眞直ぐにつつ立つたあの灰色の膚をした巨大な幹は妙に人の心を打つものがある。それでゐて不思議に親しみのもてる樹で何時でも友達になれるやうな氣がするのは多分その野趣滿々たる故であらうか。松の老木のやうに威張つたいかつい感じがない點であらう。

合歡もこの邊一帶の雜木林には非常に多い木であの夢のやうな花は明日にもよく日沒にもよく朝も美しいが、これは秋の木ではなく初夏の木であらう。この邊では合歡の大木がないのは淋しい紅葉するのは漆、うるし、はぜ、もみぢ等であるがこの邊では漆、うるしも紅は餘り冴えた紅葉をしない。日光や奈良などは楓の葉が一眞紅に燃えるのに、この邊のは黄褐色に枯れてしまふのは多分粘土層の土質と空氣の關係であらうか。それにしても山櫨の葉があんなに美しく紅葉して光り輝いてゐるのは何故だらうか（詩人・小說家）

文化彈

▲今や、新しい時代が始まらうとしてゐる。その新しい時代のための、新しい作家や、新しい評論家が、今や切實に要望されてゐる。また、さういふ時代に順應して、新しくならうとしてゐる作家や評論家もすくなくないのである。

▲事變以來、私たちの、日常生活の形式といふものは、非常に大きな變化をうけてきてゐる。今日の學生は、過去の學生とは凡そ異つた學生生活をしてゐるのである。そして、その異つた學生生活によつて、過去の學生たちがもつてゐなかつたやうな感覺や情緒が、つくられつつある。

▲現にゐる、新しいタイプの青年藝術家といふものをみても、それは、過去の青年藝術家に比べてみて、非常に異つてゐることを發見する。たとへば飢死しても立派な藝術をつくりたい、といふやうな態度は、もはや、今の新しいタイプには見られないのである。

彼らは、いいものは、また、商品としても、必ず價値をもつてゐるものだといふことを信じてゐる。商品としての價値を生じないものは、また藝術としても價値をもつてゐないのである。

▲さういふ考へをもつてゐる、非常に[illegible]新鮮な感覺をもつた青年藝術家は、非常に重商的に仕事をしてゐる。月給取りのやうな生活をして、十九世紀の個人主義藝術を手工業的な藝術の上に立つてゐるといふならば、二十世紀のそれは、もつと計算を基礎にした機械の藝術である（今水註）

◆弘道館記述義新譯（國民學文研究會編）明治維新の原動力は大日本史編纂の中に育成された水戸學であると言つても過言ではない。[illegible]が弘道館でその弘道館記を作り[illegible]その述義こそが[illegible]日本精神の精華を論述した大文字であり、その述義は忠君愛國の心魂を傾けた雄篇である。本書は即ちその解釋で、讀みに返り點送り假名をつけ、[illegible]各段ごとに附記として各[illegible]ある。學生の自習用としては勿論であるが、水戸學を知らんとする人々によき參考書であらう（四六判クロース裝三〇四頁二・二〇、東京市神田區錦町一丁目明治書院）

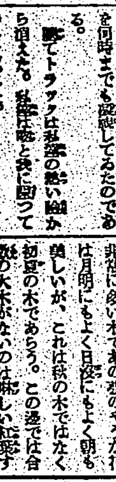

風呂の御用は巴商會へ

各種據風呂 鋳物風呂 在庫豊富

巴風呂

東京・神田 巴商會

大阪・堺筋 金森商會

（カタログ進呈）

新商賣 無資本で儲かる

保證金不要 一切不要

各家庭で大歡迎の新製品

各地 特約店募集

精工社本店

悪性の淋病でも これで手輕に治る

（映畫女優）

◇最近素晴しい偉力を發揮して治淋界の流行藥となつて居る「セスコール」は驚異すべき新化學藥で、如何なる惡質淋病でも、小便を一藥的に消毒的に[illegible]

東京市瀧野川區西ケ原町五五〇ノ甲 天地堂研究所

特報

肺患は治る

無代進呈 鍼精療法

東京市瀧野川區西ケ原町五五〇ノ甲 牧田榮三郎

電氣工事人 通信教授

挿繪漫畫 通信指導

無電技師

新らしい手紙の書き方

珠算の覺え方

正しい言葉の使ひ方

オイン

コドモのかぜねつに

お子達の體質に適し 絶對安全で、服み易く スラスラと熱を下げ 愛兒專門藥として好評

咳に ベルマン

喘息・感冒 たんせき

百日咳、氣管支カタル 喉頭カタル、肺病の咳 セキと發作は ベルマンに限る

たんを祛り 發作を和げ 心臟を護る

ヘルマンは新研究の中毒性なき鎭咳劑で、藥効は優れ、苦しい咳、發作を鎭め、痰を祛り、呼吸困難を救ひ更に心臟を護る良劑で、ぜんそく、百日咳に殊に好適！

N.V—12

淋疾 短期無痛 療法

急性・亞急性・慢性淋疾の 根元療法確立 對症療法から病原の掃滅へ！

アルバジルは周知の如く、日本に於ける二基ズルフォンアミド劑の先驅的製品である。それ故に泌尿器科領域に及ぼせる功績は著しく、毎月の醫學雜誌は、各大學病院、各地大病院の各科より發表される臨床治驗例を掲載し、淋疾及び化膿性諸疾患治療の劃期的な業績を報告した。

由來、治療藥に對する江湖の信頼は常に其の最初の製品に集まるものである。即ち、研究と實驗が十分に且つ凡ゆる方面から行はれる結果、その効果に安全な保證が與へられるからである。

アルバジルが治療界に多大の信頼を博する所以は、斯く幾多の保證と曾て見ざる根元的な作用を有するがためである。

從來の藥物は、單に尿道粘膜に生棲する菌に對し、表面的な殺菌作用を行ふに過ぎなかつたが爲めに、慢性淋疾の根治は到底不可能とされた。然るに——

アルバジルは之に反し、其の奏効は全く根元的な化學作用によるもので、内服せるものは腸内より吸收されて血液中に移行し直ちに休液と共に全組織内を循環し、深部病竈に浸潤、強力俊敏な化學作用を營爲する。されば、從來慢性淋疾の源と稱せられ、治療の手の及ばなかつた尿道側管、皺襞網状細管等にも何等の抵抗も無く浸透し、分泌物、疼痛、の自覺症状を極めて短期に消退せしめ、而も再發の懸念を與へない劃期的な新治療劑である。

化學療法劑獨特 衝擊療法の治癒經過

大學、大病院の諸權威者によつて發表された幾多の文獻を綜合觀察すると、學術的に「衝擊療法」と稱せられる方法を、アルバジルの効果は大体左の如き治療經過を辿ることが明らかにされ一般に標準とされてゐる。

三日間の内服にて——

一回二錠食後に服用し、一日六錠宛を三日服用せしめる方法で、學術的に一衝擊期間に淋菌陰性となるものは三〇—五〇%即ち百人中三〇—五〇人の治癒率を見る。

六日間の内服にて——

第一回の衝擊療法に於て、淋菌猶は陰性とならざるものは引續き第二回の衝擊を行ふことによつて五〇—七〇%の治癒成績を收め得ることが發表されてゐる。

九日間の内服にて——

頑固なる淋疾には屢々數回の衝擊療法を反覆するが、一第三回目の衝擊は第二回を終了後、三—五日を休藥して施行する。本療法期に於ては七〇—九〇%の治癒率が報告されてゐる。爾餘の難症も衝擊療法の延長、服用法の變換等により成功せる治驗が報告せられてゐる。

適應症 扁桃腺炎 膀胱炎 婦人病 中耳炎 腎盂炎 膿瘍 齒槽膿漏 卵管炎 感冒

日本最初の二基ズルフォンアミド劑

アルバジル錠

廿錠 四圓 百錠 十七圓

東京日本橋區小舟町二 大阪市東區高麗橋五

株式會社 山之内藥品商會

臺日各地綜合版

空の勇士告別式
きのふ嚴かに執行さる

【○○電話】今次事變に無新陸鷲の武勲を中外に宣揚し不滅の偉勲を建てつつ惜しくも壯烈戰死せる○○部隊の故陸軍航空兵曹長以下○勇士の英靈を弔ふ告別式は二十二日午前十一時より○○部隊營庭に於て○○部隊長祭主となり……部隊代表……陸軍三長官始め……列席の下に嚴かに執行された……

桂要塞司令官 きのふ歡迎會
【高雄電話】高雄市役所主催の桂高雄要塞司令官歡迎會は二十二日午後五時より公會堂において軍官民百五十餘名出席の下に開催和氣藹々裡に同六時半散會した

道場地鎭祭 廿五日北斗で
【臺中電話】臺中州北斗郡北斗街……道場地鎭祭は二十五日午前十時から執行する

青年團奉祝大會
終つて國防競技を開催

【高雄電話】高雄州青年團大會は……二十二日……高雄市内に……青年團員……分列行進……國防競技……

鯉魚山下で青年大會
けふは體驗の發表會

【臺東電話】紀元二千六百年奉祝……青年大會は二十二日午前八時半から……

中壢大麻頒布式
【中壢電話】中壢郡に於ける神宮大麻頒布……二十一日午前十時より郡下公會堂に於て……

米穀同業組解散
【臺中電話】昨年十一月米穀……

◇…麻豆公汗の奉仕…◇
……每月一日を勤勞奉仕日と定め……

嘉南原頭で攻防戰
廿五日實施打合會

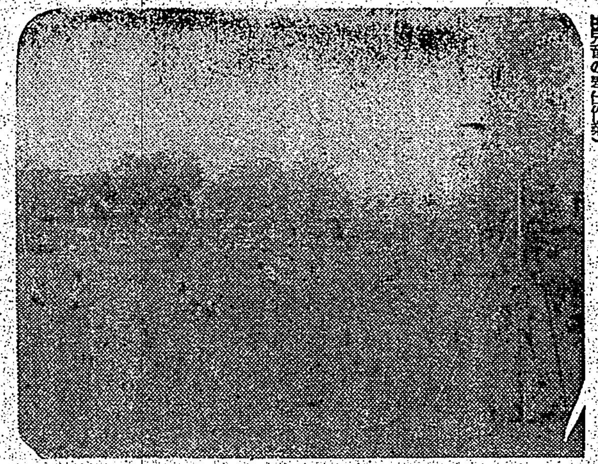

部落振興挺身隊
中堅青年團員で結成

【宜蘭電話】……

伊藤署長着任

街庄吏員講習

竹南に臺灣芝居

昂る祖國愛
マニラ在住民の近況

【高雄電話】……

國婦で射撃會

教材 甲單位國語普及案
東石郡で研究會開催

【朴子電話】……

白衣の勇士 （一）

愛婦で慰問袋

初市議選擧

全町民一家の和樂
賴母し眞砂町奉公班

……新體制……常會の……奉公班……

竹南郡道路網
郡下保甲民が總出動

名産みかんの秋　寫眞(上)採取(下)みかんの山

木炭生產者組合
臺南州を一丸に結成

壯丁團長ら再訓練
鳳山郡が青年道場で

高女生廿四粁走破
蘭陽高女で奉祝競步

鐵支店長改姓名

朱賓捌人改姓名

消費米組創立

新高郡體育會

聯青驛傳競走

鶴岡公體育會

青年の夕
廿四日樹林で

遠き人　聾唖者の福音
耳
ホシノフォン
高級補聴器
ホシノックス
大東京北區……ホシノフォン研究部

VEGELINE
斯界に多大の信用と愛用者を有する
毛髪養料 ベジリン香水
フケ、及びカユミを去り、脱毛を防ぎ常に美髪を保全し……
本舗 東京日本橋本石町 リーガル商會

純質 伊豆椿油
簡素な新時代の美髪料に
伊豆椿本舗 大槻彩芳園

クルミオイル
若さ輝く美髪をつくる 養毛つやだし香油
本舗 東京 大阪 クルミ商會

パピリオクリーム
これからの寒風に、これ迄の様な、厚手で硬いクリームをぬつてれば、顔が硬ばつて、艶がなくなる。
ずつと、うすくて、柔いこれと比べて下さい。

各帝國大學病院常備藥
補血强壯
ブルトーゼ
榮養の改善と貧血・結核・衰弱の恢復に
榮 養學の著しい進歩に伴つて簇出する同種品中獨りブルトーゼが最も廣く愛用さるるは服用吸收共に容易にして食慾・榮養を增進し疲勞・倦怠を去り貧血諸症　結核性疾患　病後衰弱等に不可缺の理想的製劑なるに由る
株式會社 藤澤友吉商店
大阪市東區道修町・東京市日本橋區本町
B 1539

世界最初の 寫眞機に双眼鏡を兼ねた萬能カメラ！
ハモンド
カタログ進呈
丸物株式會社

海員養成所生徒募集
日本海員掖濟會横濱普通海員養成所
若松普通海員養成所

アキノツギ フユ ベンキヤウノ ツギ グリコ

萬なかだち
賣住宅
貸電話 番號賣物
桶柑苗
山林
賣家
電話格安賣物
男子店員
給仕人
高級技師並助手
書記
タイピスト
のせ京染
貸事務所

燈火管制用の遮光と換氣を兼ねた鎧戸

冨士貞吉

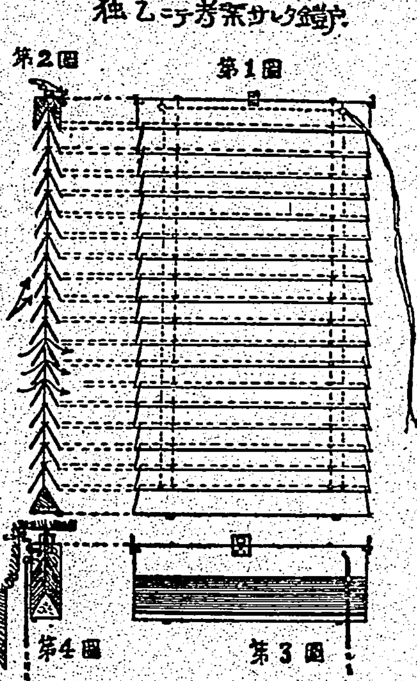

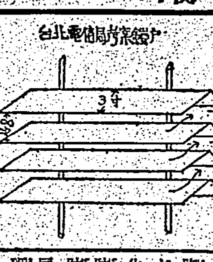

家庭防空の常識

我が家は我が手で護れ（二）

二、防空班の共同設備

三、準備はよいか！

ソ聯の超大型輸送機

七二人乘りのＬ七六〇型

大竹生

ラヂオ

耐火木材の知識

別冊附録

防寒編物と防寒裁縫集

家庭被服も新體制！古い衣類や編直しと系利用の新案澤山發表!!

赤ちやんものから、大人物、老人物、戰地慰問品等一流大家苦心考案の實用新型を精選發表！美しい畫報や、分り易い圖解で親切に説明してあります。

▲おくるみ▲赤ちやん用掛蒲團▲オーバー・オール▲フード付ケープ▲七分ケープ▲パンツ▲ショート・ケープ▲帽子▲胴着▲コンビネーション▲男兒服▲ブルマース▲防寒スーツ▲足袋カバー▲室内穿き▲前掛▲膝かけ▲肩ぶとん▲リックス等

兵隊さん慰問用チヨッキ、足袋、セパレート・キャップ

挾込附録 經濟で美味しい家庭榮養おやつの作り方

お菓子類拂底の折、奥樣方大喜び！手近な材料で、お家庭で簡單に出來る、美味しくて榮養になるおやつの作り方數十種を親切に發表！

（附）節米、代用食の榮養價一覽表

お子樣方は勿論、來客のおもてなしにもぜひ御利用下さいませ。

時局早わかり 世界の新建設と日獨伊の動き…岡村二一

時事講座 國土計畫の話（企畫院總裁 星野直樹）

有馬賴寧伯を圍んで 婦人の翼賛生活座談會

大政翼賛運動に主婦はどう働いたらよいか？この際ぜひ知らねばならぬ大切な事を話し合つて頂きました。

（結婚生活の新設計座談會）幾らあれば生活出來るか

これから結婚する人は幾らあれば生活出來るか？生活改善の三權威が語る新しい暮し方設計

西村樂天氏佛印一番乘りの漫談報告記

從軍十六回、佛印一番乘りをした樂天氏が、特に婦人倶樂部に寄せた最も新しい佛印の報告

▲軍國母の手紙集 戰線の勇士へ、或は部隊長へ赤誠を披る母の手紙九篇。あゝこの母にしてこの子あり。

▲女性の身で戰線慰問三年！萩萩月女史の感激記

▲薄幸の兒等と共に暮して（純愛を捧げる保姆の生活記録。）…甲賀理子

▲美しい情操を養ふ愛兒の導き方…明星學園長 赤井米吉

▲輝く母性愛 及川海軍大臣の母堂物語…清閑寺健

女性新道…菊池寛

良人讀本…式場隆三郎

興亞明朗會議（鼎談）年末回顧の巻

古典名文鑑賞（物語）…片岡鐵兵

◆大陸の妻目ざす乙女畫報（女子拓務訓練所）

◆新穀感謝祭とお米の話…農林省米穀局長 湯河元威

東京・大阪模範隣組の組長さんの座談會

▲主婦の歳末家事整理畫報

▲金なき人は聞け 月給と賞與を丸々殘す法

▲虚弱兒から健康兒へ（榮養食で成功した體驗と獻立實際）

▲わが郷土自慢の冬のお惣菜…十篇 小澤エイ

奥樣顧問 家庭重寶セクション

▲節米になつて美味しい我が家の混せ御飯…七夫人

▲こんなことをすると子供の教育を妨げる…醫學博士 齋藤文雄

▲夜尿症に効果ある漢方藥の處方公開…醫學博士 久木田五郎

▲六年間苦しんだ頑固な喘息を根治した體驗…宇野龜

傑作揃ひ小説欄

▲母性愛小説 母よ歎く勿れ…加藤武雄

▲現代小説 生産化粧…竹田敏彦

▲現代小説 妻の天國…菊池寛

▲感激小説 父なきあと…氏原大作

▲現代小説 愛染椿…川口松太郎

▲時代小説 彩情記…吉川英治

▲明朗小説 名譽ある青春…鹿島孝二

能率的で形のよい和服洋服上っ被りの作り方

時代に即した和服の關西式經濟仕立の秘訣公開

◎兵隊さんを慰問致しませう 兵隊さんは今も戰つてゐます。

婦人倶樂部 十二月號

◎定價六十錢（送料五錢） 東京音羽 大日本雄辯會講談社

新嘗祭の御儀
聖上夜を徹して御親祭

【東京二十二日發同盟】新嘗祭の二十三日、この日畏くも天皇陛下には午後六時より宮中神嘉殿に於かせられて新嘗祭の御儀を御親祭、皇霊殿に新穀を奉り陛下にも親しくこれを聞食さ

堂々行進を起し若人の意氣高鳴る
全島青年團大會の午後

紀元二千六百年を奉祝し、全島青年團の二十周年を記念して全島青年團大會の第二日は二十二日、各地より集ふ光榮の代表一萬の男女青年は此の日の感激を胸に秘めて午前の行事たる式典及び體育祭を終了後、午後一時より榮町一丁目に集合…

綾波號
サイパンに安着

【南洋二十二日發同盟】綾波號は二十二日午後…サイパンに安着した…

皇后陛下行啓御取止め

【東京二十二日發同盟】皇后陛下には女子青年團大會に行啓遊ばされる…

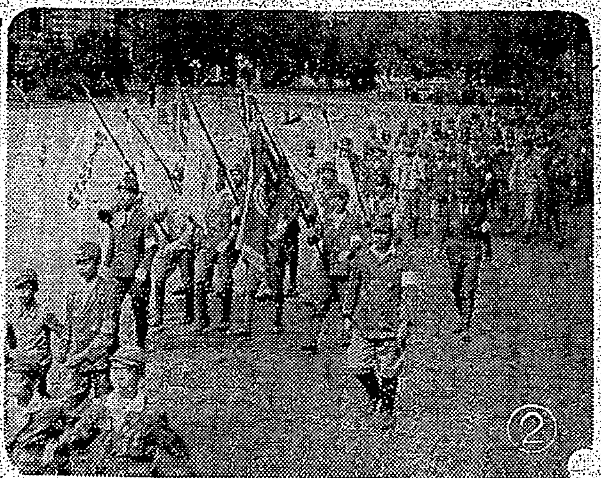

意氣軒昂と分列行進　①森岡團長分列式を親閲　②男子團員分列行進　③女子團員の行進

公會堂に"青年の夕"
大會の最後を飾る催し

二十二日の全島青年團大會の最後を飾る"青年の夕"は午後七時より臺北市公會堂に於て華々しく開催された…

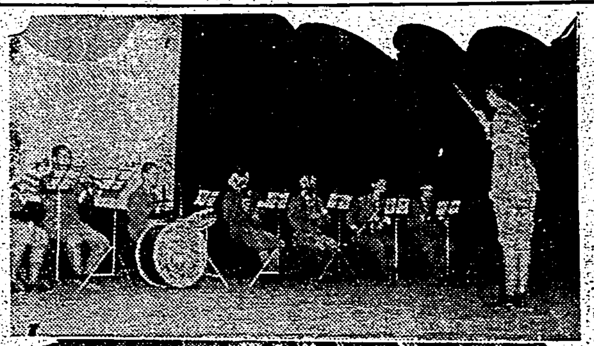
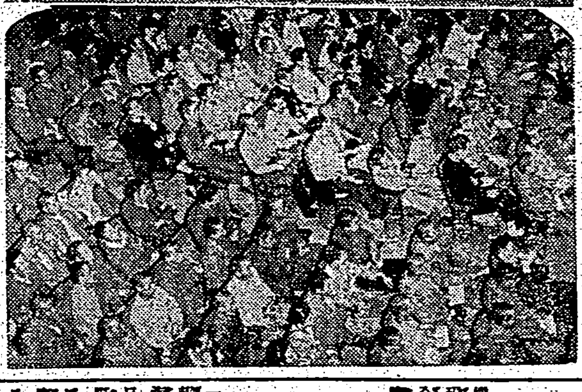

公會堂に旺な青年の夕　(上)吹奏樂演奏　(下)聴き入る若人

令旨奉答の式典
全國女子青年團大會

【東京二十二日發同盟】芝山内に銃後の女性の意氣も高く…

連絡機關を設置
全東亞青年運動に資す

鮪工船の出漁に
盛んな壯行會を擧行

司法保護報國の精神を昂揚
廿五日全日本大會式典擧行

坐漁荘に緊張の色
廿二、三日が最も警戒を要す

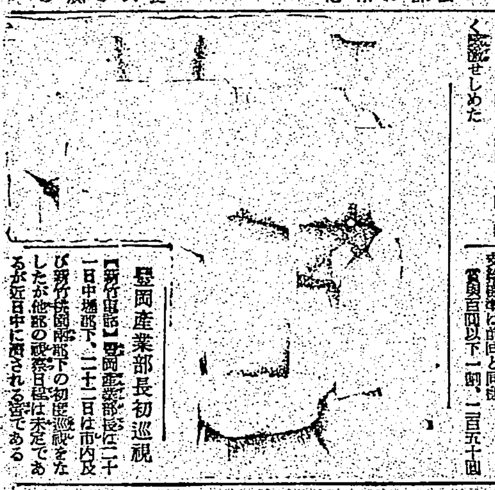

森岡産業部長初巡視

南署員を感激させた歸還勇士の美擧
數々の篤行ある奇特な仁

海運報國團
二千の會員參集して結成

樂園新體制促進同盟を結成

女流文壇も新體制

賞與の一部は國債で
大藏省支給率を通牒

臺灣山岳寫眞展

臺北平野に展開する
郊軍臺北市聯合分會の野外演習

冬山の相談所開設

奉祝運動會

新マツダランプ　標準電球

米穀と電氣の事情
入港の高千穂丸船内にて
山本局長、林臺電社長に訊く

二期作蓬萊籾査定會を開催

趣味展

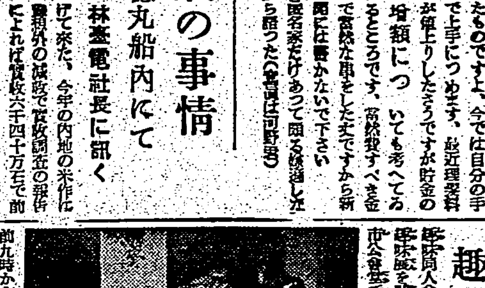

仲裁を刺殺

建府青年團の修養向上會

學位授與

基隆中學校内に神社造營成る

新竹州産倉の總會

小山氏の實演公開

奢侈的でない綾羅製品の販賣許可認定

靜修愛國子女團が白衣の勇士を慰問

助成會、後援會等へ寄附

臺灣ガラス事務等挨拶に來新

日東印カーボン紙

定期航空

けふの天氣

ニユース映畫會
本日
映日
奉祝特輯　紀元二千六百年
輝く世紀の式典
御代を壽く大奉祝會
（ニユース）吹雪の中のフツトボール
空襲下ロンドンの生活
壯烈を極めるオランダ大海戰
ルーズベルト三選
短篇　勵しの母子寮、僕等は友達
朝日ホームグラフ
公會堂

口腔外科　レントゲン科
道野齒科醫院
道野次郎

御挨拶
奉祝記念演藝會會員

製材工場落成
材木卸商　株式會社　老義發商行高雄支店

當選御禮
臺中州會議員
山口高七郎
林　祚爐

謝類燒御見舞
臺北市港町一丁目五番地
和榮商會　肥料配合工場

大阪商船
嘉義秋競馬　十一月廿三日　廿四日　十一月廿九日　卅日　十二月一日

辰馬汽船
日本郵船
東亞海運
大連汽船

乾儀一儀病氣療養中ノ處…
（死亡廣告）

ムカキネ連總動員 鐵、CB野球戰復活

としの事は云ふな

CB

試合日取決る

十一月三十日	後二、三〇	一回戰
十二月一日	後三、〇〇	二回戰
十二月七日	後二、三〇	決勝戰

(以上帝大球場)

神宮スキー日程決る

全國高專ラグビー臺灣豫選 南工の來征で試合組合變更

▲二十四日	後三・〇〇	開會式
	後三・二〇	臺北高商對臺北高校
	後四・三〇	臺北醫專對臺南高工
▲三十日	後四・〇〇	決勝戰
	後五・二〇	閉會式

鐵道

けふ全島刑務官武道大會 激戰を豫想さる

本社主催 七段陣指導碁 (第一局ノ六)

三子 先 呉清源 梶原武雄

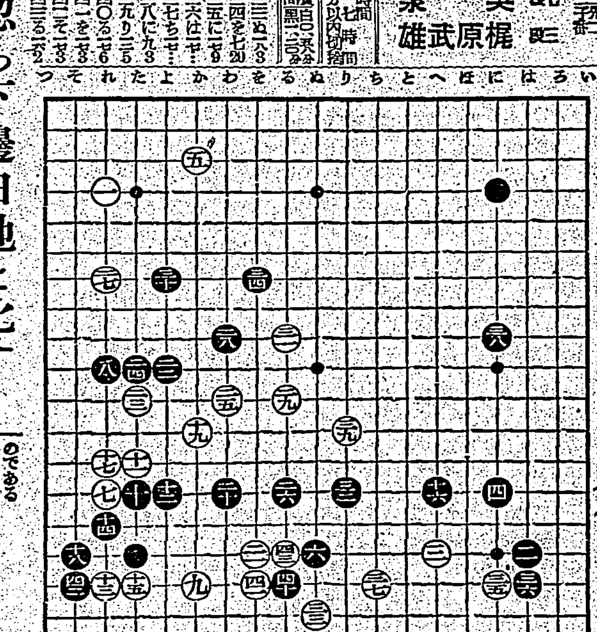

忽ち下邊白地と化す
だが依然黒の分り易き局勢
評解 七段 瀬越憲作

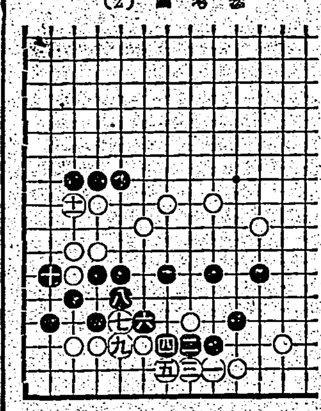

參考圖(2)

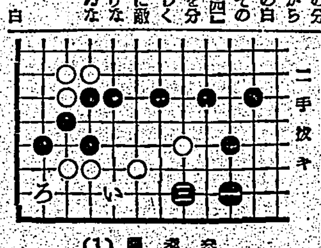

參考圖(1)

早慶ホッケー戰

全島學生庭球選手權 けふから帝大コートで

兒童全體の體育に 臺中州の聯合體育會取止め

臺南の郷軍 奉祝武道會

臺南州警察官 奉祝武道第一日

臺中州下中等 一般籠球大會

市內軟式野球延期

高雄園優勝す 州下奉祝野球

世直し公方 (4)
小金井蘆洲 演　香川芳彥 畫

一ツブ ゲンキ 百バイ
明治キヤラメル
明治製菓株式會社

協力的內服
淋疾 急性・慢性・女子淋疾
化學療法の焦點
最新多基性化學療法劑
內服 ケンゴール
三・四服用法
適應症
東京市芝區濱新町十三番地 總代理店 合名會社 河原商店

產後にわかもと

チンく グリコノ ミセマデ トマリマセン

パークシヤー種豚 種鷄各種・種畜類 安價分讓 種畜場

フトン袋
旅行、移轉、婚禮、保存、運搬、非常用に
特約販賣店募集
昭和ズツク加工所

正しき月經促進新藥
エムサン
月經不順 月經異常 月經過少 無月經

脚氣疲勞 胃腸榮養に
高單位ビタミンB₁療法

ビタミンB₁が缺乏すれば……全身倦怠・四肢の重感を來し感覺鈍麻し、疲勞性亢進し脚氣、胃腸障害、食慾不振、榮養障害等を招來し、心身疲勞により作業能率を減退し、病体にありては抗病力を減弱して治癒を遷延せしむ。

V・B₁の含量 一錠中〇・五ミリグラム

治療に、保健に
強力メタボリン錠は、その含有する強力なる高單位V・B₁を補給して、すべてのV・B₁缺乏症に對し著明に作用し……脚氣の治療と豫防は固より胃腸の機能を快調にし運動を活潑にして食慾を增進し、新陳代謝を旺盛にして疲勞の恢復を速かならしめ、榮養狀態を良好にして疾病の治癒を促進す。

適應症
脚氣の治療と豫防、妊娠脚氣、乳兒脚氣、衝心脚氣。胃腸無力症、食慾不振。結核、肋膜炎、肺炎等の熱性疾患病中・恢復期の患者、妊・產・授乳時の榮養補給……に。

【用量】一日量二―六錠の服用にて足る
【價格】…100錠(三円四〇) 300錠(九円)

酵母を添加せる…メタボリン錠
★一錠中のV・B₁ 〇・三三ミリグラム
★100錠(二円四〇) 300錠(六円四〇)

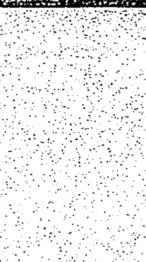

強力メタボリン錠

製造發賣元 大阪市道修町 武田長兵衛商店
關東代理店 東京市 小西新兵衛商店
武田發賣品